

İSTANBUL ÜNİVERSİTESİ
TÜRK KRİMİNOLOJİ ENSTİTÜSÜ
Yayımları Na 1

TÜRKİYEDE
ADAM ÖLDÜRME CÜRMÜ MAHKÜMLARI
HAKKINDA

KRİMİNOLOJİK İSTATİSTİK

UNIVERSITÉ D'ISTANBUL
INSTITUT TURC DE CRIMINOLOGIE
Na 1

STATISTIQUE CRIMINOLOGIQUE

RELATIVE
AUX CONDAMNÉS POUR HOMICIDE
EN TURQUIE



İstanbul
Hüsnütabiat Basımevi
1948

19687
F10E92

İÇİŞLERİ BAKANLIĞI
TÜRK KRİMİNOLOJİK ENSTİTÜSÜ
Yayınları No: 1

TÜRKİYEDE
ADAM ÖLDÜRME CÜRMÜ MAHKÜMLERİ
HAKKINDA

KRİMİNOLOJİK İSTATİSTİK

TÜRKİYEDE ADAM ÖLDÜRME CÜRMÜ MAHKÜMLERİ HAKKINDA
KRİMİNOLOJİK İSTATİSTİK

STATISTIQUE CRIMINOLOGIQUE

RELATIVE
AUX CONDAMNÉS POUR HOMICIDE
EN TURQUIE



İstanbul
Hosnütübaht Basımevi
1968

İSTANBUL ÜNİVERSİTESİ
TÜRK KRİMİNOLOJİ ENSTİTÜSÜ
Yayınları Na 1

TÜRKİYEDE
ADAM ÖLDÜRME CÜRÜMÜ MAHKÜMLARI
HAKKINDA

KRİMİNOLOJİK İSTATİSTİK

UNIVERSITÉ D'ISTANBUL

INSTITUT TURC DE CRIMINOLOGIE

Na 1

STATISTIQUE CRIMINOLOGIQUE

RELATIVE
AUX CONDAMNÉS POUR HOMICIDE
EN TURQUIE



Istanbul
Hüsnütabiat Basımevi
1948



İSTANBUL ÜNİVERSİTESİ
TÜRK KRİMİNOLOJİ ENSTİTÜSÜ
Yıllık No 1

TÜRKİYEDE
ADAM ÖLDÜRME CÜRÜM MAHKÜMLERİ
HAKKINDA

KRİMİNOLOJİK İSTATİSTİK



UNIVERSITÉ MISTANBUL
INSTITUT TURC DE CRIMINOLOGIE
No 1

STATISTIQUE CRIMINOLOGIQUE

RÉLATIVE
AUX CONDAMNÉS POUR HOMICIDE
EN TURQUIE



Hörsöplac Basımevi
1944

İstanbul Üniversitesi Türk Kriminoloji Enstitüsü tarafından hazırlanan bu çalışmada, Türkiye'de adam öldürme cürmü mahkûmlarının istatistiksel olarak incelenmesi amaçlanmıştır. Bu amaçla, 1944 ve 1945 yılları arasında Türkiye'de adam öldürme cürmü mahkûmlarının istatistiksel olarak incelenmesi amaçlanmıştır. Bu amaçla, 1944 ve 1945 yılları arasında Türkiye'de adam öldürme cürmü mahkûmlarının istatistiksel olarak incelenmesi amaçlanmıştır.

Ö N S Ö Z

Suçların tezahür şekillerini, hususiyetlerini, sayı ve nevi itibarile memleketin muhtelif mintakalarındaki durumlarını, hususile sebep ve saiklerini araştırmak, suç ve suçlulukla çeşitli yönden mücadele tedbir ve vasıtalarını tesbit etmek, tatbikatın verdiği neticeleri takibeylemek, Ceza Hukuku ile onun yardımcı olan ilimlerin gelişmesini temin etmek, Kanun Vazı ile kanun hükümlerini tatbika ve yürütmeğe memur olanların çalışmalarını kolaylaştıracak müsbet veriler sağlamak gayesile 1 şubat 1944 tarihinde kurulmuş olan "İstanbul Üniversitesi Türk Kriminoloji Enstitüsü", — memleketimizde adam öldürme cürümlerinin çokluğu ve bunların sayısının artmakta olduğu ileri sürülmekte olması dolayısıyla — ilk olarak bu mevzu ele almağı uygun görmüş ve bu cürümden mahkûm olanlar hakkında kriminolojik tetkikler yapmağı kararlaştırarak faaliyete geçmiştir.

20 temmuz 1944 tarihi ile 20 temmuz 1945 tarihleri arasında Türkiye cezaevlerinde bulunan bütün adam öldürme cürmü mahkûmlarına ait bu muazzam anketin genişliğini ve ehemmiyetini takdir eden ve henüz teşekkül halinde bulunması dolayısıyla kendi vasıtalarının kâfi gelmeyeceğini müdrik olan Enstitü, Ceza Hukuku kürsüsü mensuplarından başka, İstanbul Hukuk Fakültesinin diğer ele-

manlarından ve Adalet Bakanlığının müzaheretile C. Savcılarının yardımlarından istifade etmeğı düşünmüştür.

Hazırlıklar

Anket fişi: Anketin hangi bakımlardan yapılması ve bilhassa hangi noktalara talük etmesi muvafık olacağını tayin ve tesbiti gerektiği için, Enstitü anket fişinin tertibine hususî bir ehemmiyet vermiştir.

Bir sureti aşağıya dercedilen ve her mahkûm için ayrı olmak üzere doldurulması lâzım gelen bu ferdî fişte: mahkûmun hüviyeti, yaşı, cinsiyeti, medenî hali, tahsil derecesi, çocukları, dinî kanaatleri, bunlara bağlılığı, gerek kendisinin ve gerek ailesinin sıhhi, iklimî, iktisadî durumları, adli sabıkarı gibi şahsa ait sorular ile suçun — taammüt, kast veya taksir ile işlenmiş olmak gibi — manevî unsuruna, ve tamamlanmış olmak veya teşebbüs derecesinde kalmak gibi, maddî unsuruna, kullanılan vasıtaya, işleme zamanına, memleketin idarî taksimatı itibarile işleme yerine ve ev, sokak, gazino, tarla gibi bu yerin niteliğine (vasfına), takibat ve muhakeme sırasında müdaafaya, hususile suçun sebep ve saikine ve diğer noktalara

İstanbul Üniversitesi Türk Kriminoloji Enstitüsü tarafından hazırlanan bu çalışmada, Türkiye'de adam öldürme cürmü mahkûmlarının istatistiksel olarak incelenmesi amaçlanmıştır. Bu amaçla, 1944 ve 1945 yılları arasında Türkiye'de adam öldürme cürmü mahkûmlarının istatistiksel olarak incelenmesi amaçlanmıştır.

müteallik sorulardan başka, mahkûmun bulunduğu cezaevindeki kayıtlara göre doldurulmak üzere, suça, hükme, cezaya, infaza ait bazı cihetler ile anketi yapan zatın veya cezaevi idarecilerinin müşahedelerine nazaran doldurulmak üzere mahkûmun cezaevindeki durumuna müteallik bazı sorular bulunmaktadır.

Hazırlanmış olan bu anket fişi — bizimle beraber Ord. Prof. Ömer Celâl Sarç, Ord. Prof. Fahrettin Kerim Gökay, Prof. Sabri Esat Siyavuşgil, Prof. Ziyaettin Fahri Fındıkoğlu'nun ve Doçent Sulhi Dönmezer'in hazır buldukları — Enstitü Meclisince tetkik ve tasvip edildikten sonra yeter miktarda basılmıştır.

İzahname: Anketin mümkün olduğu kadar pürüzsüz, muntazam, doğru ve hakiki vaziyetlere uygun bir surette yapılmasını temin maksadile bir İzahnamenin vücade getirilmesi faydalı görülmüş ve bir sureti aşağıya dercedilen bu İzahnamede anketin ne suretle yapılacağı ve anketi yapacak olanlar tarafından bilhassa hangi noktalara dikkat edilmesi iktiza ettiği gösterilmiştir.

Fişlerin doldurulması işi: Anket fişindeki sorulardan en mühim kısmının cevaplandırılabilmesi, anketezinin her mahkûm ile ayrı ayrı ve bizzat temas etmesini ve icabında şahsî dosyasındaki kayıtlara da müracaat eylemesini gerektirdiği için fişlerin matlûp veçhile doldurulması işinin oldukça uzun ve devamlı bir çalışmaya lüzum gösterdiğini takdir eden Enstitü, mahkûmların mütekâsif ve kalabalık bulunduğu cezaevlerine ait anketi merkezden gönderilecek ekiplere veya mahsus memurlara yaptırmağı muvafık görmüştür.

Bu maksatla, memleketin muhtelif muntazamlarında bulunan cezaevlerindeki mahkûmlar hakkında anket yapmak üzere Fakülte Dekanlığının tensip ve delâletile, Ceza Hukuku kürsüsü ile diğer kürsüler Doçent ve Asistanlarından mürekkep hey'etler teşkil olunarak Üniversitenin 1944 ve 1945 seneleri tatil devrelerinde mahallerine izâm edilmeleri ve bazı yerlere de mahsus memur gönderilmesi takarrür etmiştir.

Mahkûm sayısı nisbeten az olduğu için böylece mahsus bir hey'et veya memur gönderilmeyen cezaevlerindeki mahkûmlara ait anketin mahallî C. Savcıları tarafından yapılması uygun görüldüğü için Enstitü, Adalet Bakanlığına müracaatla müzaheretini rica etmiştir. Bakanlıkca keyfiyet tasvip edilerek Ceza ve Tevkif Evleri Umum Müdürlüğü ifadesile C. Savcılarına yazılan 7.6 944 ve 1.9 944 tarihli ve 47 ve 68 sayılı tamimlerle Savcılar bu işle tavzif edilmiş olduğu gibi, Enstitü tarafından ayrıca gönderilecek hey'etlere kolaylıklar gösterilmesi lüzumu bildirilmiştir.

II

İmralı Cezaevinde deneme

Memleketimizde ilk defa olarak ve başka memleketlerde yapılanlara nisbetle çok geniş bir ölçüde icrası kararlaştırılmış olan bu kriminolojik anketin mümkün olduğu kadar esaslı ve etraflı, aynı zamanda hakikata uygun bir surette yapılmasını iltizam etmiş olan Enstitü, Ceza Hukuku Doçenti Sulhi Dönmezer'in başkanlığında olmak üzere, Hukuk Fakültesinin hemen bütün Asistanları ile Tıp ve Edebiyat Fakültelerine mensup iki Asistandan mürekkep ilk anket hey'etini teşkil ederek İmralı yeni cezaevine göndermiştir. Gaye, hem oradaki adam öldürme cürmü mahkûmları hakkında anket fişlerini doldurmak suretile bir deneme yapmak, hem de diğer mahallerdeki cezaevlerine muahharan gönderilecek olan Asistanlarımıza anketin nasıl yapılacağını göstermek.

Bu deneme umduğumuz gibi çok faydalı olmuştur: Bir taraftan Asistanlarımız mahkûmlarla ne suretle temas ederek suallerin ne tarzda irat edileceği, alınacak cevapların fişlere nasıl geçirileceği hususunda kâfi malûmat edindikleri ve bu sayede diğer mahallerde yapacakları anketlerde birlik ve ahenk temin edilmiş olduğu gibi, diğer taraftan fişlerde noksan kalan bazı cihetlerin tamamlanması ve diğer bazı noktaların daha ziyade açıklanması lüzumu anlaşılmıştır.

İstidrat olarak şimdiden kaydedelim iki, İmralı cezaevindeki mahkûmlara sorulmayan ve bu denemeden sonra fişlere ilâve edildiği

için başka mahallerdeki mahkûmlara sorulmuş olan sualler vardır. Bu suallere ait cevaplar toplamlarının mahkûm sayısının umumî toplamına tekabül etmemesi, sözü geçen suallerin İmralıdaki mahkûmlara sorulmamasından ileri gelmiştir.

Elhasıl İmralı denemesi üzerine anket fişine bazı ilâveler yapılmış olduğu gibi, daha ziyade açıklanmasına ihtiyaç görülen cihetler için "İzahnameye," aşağıya sureti dercedilen bir "ek," yapılmıştır.

III

Anket hey'etleri ve gönderildikleri cezaevleri

1) İmralı yeni cezaevi (20 temmuz 1944):

Sulhi Dönmezer Ceza hukuku Doçenti Başkan
Naci Şensoy Hukuk Fakültesi Asistanlarından
Sahir Erman " " "
Rabi Koral " " "
Tarık Tunaya " " "
Vakur Versan " " "
Haydar Arseven " " "
Necmettin Berkin " " "
Bülent köprülü " " "
Ferruh Dereli " " "

Dr. Sabahattin Kerimoğlu Tıp Fakültesi Sinir hastalıkları Asistanı

Ethem Aral Edebiyat Fakültesi Pedagoji Asistanı

Reştan Zorlu " " mezunlarından
Tarık Onan İstanbul C. Savcı yardımcılarında

(2) Zonguldak Gököl ve şehir cezaevleri (27 ağustos 1944):

Naci Şensoy Ceza Hukuku asistanı Başkan
Tarık Tunaya Hukuk Fakültesi Asistanlarından
Bülent Köprülü " " "
İhsan Emlegen " " "
Safa Ergün İktisat " " "
Hâmit Tamış Hukuk Fakültesi mezunlarından

3) Isparta merkez ve yeni cezaevleri ile Keçiborlu cezaevi (27 ağustos 1944):

Sahir Erman Ceza Hukuku Asistanı
Haydar Arseven Hukuk Fakültesi asistanlardan

4) Kayseri kadınlar yeni cezaevi (29 ağustos 1944):

Türkân Rado Roma Hukuku Doçenti
Beyza Erim Tıp Fakültesi Sinir hastalıkları Asistanı

5) Dalaman yeni cezaevi ile İzmir ve Muğla cezaevleri (27 ağustos 1944):

Vakur Versan Hukuk Fakültesi Asistanlarından
Ferruh Dereli " " "
Necdet Öktem " " mezunlarından (yalnız İzmir cezaevi)

6) İstanbul cezaevi ile Üsküdar Nümunne cezaevi (22 ocak 1945):

Sulhi Dönmezer Doçent Başkan
Sahir Erman Asistan
Şahamettin Bakırsan Asistan

7) Karabük yeni cezaevi (12 temmuz 1945):

Sahir Erman Asistan Başkan
Vakur Versan " "
Necmettin Berkin " "
Orhan Nasuhioğlu " "

8) Sivas yeni cezaevi (12 temmuz 1945):

Haydar Arseven Hukuk Fakültesi Asistanlarından

Lütfi Duran " " "

9) Değirmisaz yeni cezaevi (12 temmuz 1945):

Naci Şensoy Asistan Başkan
Tarık Tunaya " "
Vedat Ant " "
Orhan Akça " "

Aziz Erğü Hukuk Fakültesi mezunlarından
10) Mahsus memur Şahamettin Bakırsan, muhtelif tarihlerde Elâzığ yeni cezaevi ile Bursa, Malatya, Diyarbakır, Ergani Maden cezaevlerindeki mahkûmlar hakkında anket yapmıştır.

Ayrıca hey'et veya mahsus memur gönderilmeyen cezaevlerindeki mahkûmlara ait anketin, yukarıda da işaret olunduğu üzere, C. Savcıları tarafından yapılması kararlaştırıldığı için, hangi cezaevlerinde ne kadar mahkûm bulunduğu, Ceza ve Tevkif evleri Umum Müdürlüğünün bir tamim telgrafına alı-

nan cevaplarla bir liste halinde tesbit edilerek Enstitüye bildirilmesi üzerine, mahallî Savcılara yeter sayıda fiş gönderilmiş ve mahkûmlarla temas edilerek İzahname daire-sinde doldurulduktan sonra bunların doğru-dan doğruya Enstitüye iadesi yazılmıştır.

IV

ANKET

Esas: Anketin icrası suretine ait olmak üzere ilk önce şu mühim noktayı kaydetmek icabeder: anket, ihtiva ettiği hususların büyük bir kısmında, mahkûma sualler sorulmak suretile cevapların tesbiti esasına dayanmaktadır. Memleketimizde yapılacak bu kabil anketlerde bu gün için bu hareket tarzı zaruridir. İleri memleketlerde sözü geçen suallerin bir çoğunu ve meselâ mahkûmun şahsî, antropolojik durumu, medenî hali, tahsil derecesi, sıhhati, iktisadî, içtimai vaziyeti, geçmişteki hali, adli sabıkası gibi hususları, her bir mahkûm için muntazam surette tutulan şahsî dosyalarında mevcut ve takibat sırasında veya daha sonra salâhiyetli memur veya makamlar tarafından yapılmış resmî tetkiklere müstenit malûmata ve kayıtlara göre cevaplandırmak mümkündür. Şahsî dosyadaki bu kayıtların, mahkûmlara sualler sormak suretile alınacak cevaplardan ziyade, mevsuk ve itimada şayan olduğu şüphesizdir. İlerde mahkemelerimizle cezaevlerinde de sanık ve mahkûmların kâfi malûmatı muhtevi şahsî dosyalarına kıymet ve ehemmiyet verilerek bunların mükemmel bir halde vucude getirilmesinin, şartla salıverilme gibi bir çok adli işlerde ve hususile kriminolojik anketlerde temin edeceği faydalar üzerinde fazla durmağa mahal olmasa gerektir.

İlâve etmek iktiza eder ki, vasıta ve menbaların kifayetsizliğine rağmen, anketimizden mümkün olduğu kadar doğru neticeler alınmasını ve işin başarılmasını sağlamak için her çareye başvurulmuştur. Anketçilerin mahkûmlarla temaslarında, onlara sual sormakta gösterdikleri azamî dikkat ve basiret dolayısıyla, verilen cevapların büyük ölçüde vakıalara ve hakikatlara uygun olduğunu kabul etmemek için bir sebep yoktur. Bu mev-

zua ait olmak üzere mühim bir noktayı kaydedelim: önceden keşf ve tahmin ederek izahnamede işaret olunduğu (Na 4) ve İmralı'da yapılan deneme ile diğer cezaevlerinde bazan tesadüf edilmiş bulunduğu üzere, bir takım mahkûmlar anketin hedef ve gayesini ilk önce kavramamış, bunu haklarında yeni bir adli tahkikat veya yapılması muhtemel bir affa matuf tetkikat nev'inden bir iş sanarak cevaplarında çekingen bulunmuş ve bu yüzden doğru cevap vermemeleri ihtimalleri belirilmiş iken, yapılan açıklamalar ile esas maksat ve gayenin tamamile ilmi mahiyette olduğu kendilerine anlatılarak doğru cevap vermeleri imkân altına alınmıştır.

Anket hey'etleri ile mahsus memur taraflarından doldurulan fişler Enstitüye teslim edilmiş olduğu gibi, C. Savcılarını ile pek mahdut bazı yerlerde onların havalesi üzerine cezaevleri müdür veya memurları tarafından doldurulmuş olanlarda posta ile Enstitüye gönderilmiştir.

Haklarında Kriminolojik tetkikler yapılan mahkûm sayısı:

Doldurulmuş olan ferdî fişlerin sayısına nazaran, 20 temmuz 1944 tarihi ile 20 temmuz 1945 tarihi arasında memleketimizin bütün cezaevlerinde mevcut olup haklarında kriminolojik tetkikler yapılmış olan adam öldürme cürmü mahkûmlarının sayısı 6386'dır.

Bütün fişler böylece Enstitüde toplandıktan sonra "tasnif" işine başlanmıştır.

V

TASNİF

Prensip: Aşağıda işaret olunduğu üzere, muhtelif bakımlardan vucude getirilen tasnifin, fişler münderecatına tamamile uygun olarak, tam bir sadakatla yapılması Enstitüce kat'î ve istisnasız bir prensip sayılmıştır. Hiç bir noktada tadil, müsamaha, ihmal tecviz edilmeyerek fişlerde ne görülmüş ise tamamen ve aynen alınıp tertib olunan planşlara aksettirilmesi iltizam edilmiştir. Bunun bariz delili, bazı planşlarda "meçhul", "ankette cevapsız kalan" gibi hanelerin ve bunların bir kısmında da — sebepleri aşağıda ayrıca

izah edilen - oldukça kabarık rakamların bulunmasıdır.

İlâve etmek lâzımdır ki gerek sözü geçen prensipin kemalile tatbikini ve gerek tasnifin intizam dairesinde ceryanını sağlamak üzere tasnifi yapanların çalışmaları devamlı nezaret ve murakabe altında bulunmuş olduğu gibi, elde edilen neticeler çeşitli tedbir ve usuller ile başkaca kontrol edilmiştir.

Bu itibarla Enstitü - bazı noksanların mevcudiyetine rağmen - anket neticelerini ve muhtelif bakımdan tasnifleri bildiren planşlar münderecatının ve bunlara müstenit grafiklerin fişler muhteviyatına tamamile uygun ve mutabık olduğunu kayıt ve teyit etmeği vazife addeder.

Noksanların ve meçhullerin sebepleri: Bazı noktaların meçhul kalmış ve bir takım suallerin cevapsız bırakılmış olması sebeplerinin başlıcalarını şöyle hülâsa etmek mümkündür:

a) Mahkûmlardan bazılarının cezaevlerindeki dosyalarında hüküm ilâmının ve hattâ hüküm hülâsasının mevcut olmaması.

Çok defa bu durum, bir cezaevinden diğerine nakledilmiş olan mahkûmlardan bazılarının ait evrak ve kayıtların kendileri ile birlikte sevkedilmeyerek hayli zaman sonra gönderilmesinden ileri gelmektedir. Bunun doğru olmadığı ve nakledilen mahkûm ile birlikte mutlaka evrakının da gönderilmesi çok lüzumlu bir iş olduğu aşikârdır.

b) Anket yapıldığı sırada mahkûmların bir kısmı suçu inkâr etmiş ve kat'î hüküm verilmiş olmasına rağmen masumiyetini iddia etmiştir. Bu hali Enstitü önceden tahmin etmiş bulunduğu için, İzahnamenin 4 numaralı bendi ile, anketçiye şu talimatı vermiştir: "Bunların fail oldukları hususunda asla ısrar edilmeyecek ve sual varakasında mevcut ve suçun işlenmesine müteallik 26 dan 36 ya kadar olan suallerle 38 inci sual bu gibilere sorulmayacaktır". İşte bu yüzden bir çok suallerin cevapsız bırakılmış olmasını tabii görmek iktiza eder.

c) Yukarıda da işaret edildiği veçhile, ilk önce İmralı Cezaevinde bir deneme an-

keti yapılmış ve alınan neticeler üzerine anket fişine yeniden bir takım sualler ilâve edilmiştir. Bu sualler, sayısı 766 ya baliğ olan İmralı adam öldürme mahkûmlarına sorulmamış ve binnetice bunlara ait ferdî fişlerde bu noktalar mevcut bulunmamış olduğu için sözü geçen suallere ait cevapların umumî yekûnları, diğerlerine nisbetle noksan olarak tesbit edilmiştir.

ç) Bazı mahallerdeki C. Savcılarının - Enstitünün talep ve ricasına rağmen - anketi bizzat yapılmayarak cezaevi memuruna ve hattâ bazı yerlerde gardiyana havale etmiş olması ve bunlar tarafından da kâfi dikkat gösterilmemiş ve İzahnameye uyulmayarak işin malesef baştan savma yapılmış bulunması.

d) Bazı suallerin teferruat sayılarak anketçi tarafından üzerinde fazla durulmamış olması.

Tasnifte esas: Adam öldürme cürmünün işlendiği yerin bulunduğu "il", tasnife esas tutulmuştur. Böylece anketin hemen bütün mevzuları sayısı 63 olan illere göre tasnif edilmiştir.

Böyle olmakla beraber cürmün il merkezinde, ilçe veya bucak yahut köyde işlendiği başkaca nazara alınmak suretile ve yer itibarile ayrıca umumî bir tasnif de ihmal edilmemiştir (planş Na 8).

VI

Planşlar - kriminolojik istatistik

Muhtelif bakımlardan yapılan tasnifin neticeleri il itibarile birer planş halinde tesbit edilmiştir. Bunların mühim bir kısmı-ilerde yapılacak incelemelerin kolaylaştırılmasını sağlamak üzere - mahkûmların yaşlarına göre ayrıca gruplandırılarak tertibedilmiş olduğu gibi, bilfarz mahkûmun aynı zamanda yaşı, cinsiyeti, meslek ve san'atı ve fiili işlediği zaman veya mekân nazara alınmak suretile kombine şekilde müteaddit tasnifler yapılmıştır. Böylece, müfredatı aşağıda gösterildiği üzere, 78 planşta bir "Kriminolojik istatistik", vucude getirilmiştir.

Yaş grupları: Suçu işledikleri zamanki

yaşları bakımından mahkûmlar 9 gurupa ayrılmıştır. Bir çok memleketlerin istatistiklerinde görülen bu gruplaştırma adeta milletlerarası bir mahiyet almış olduğu gibi Başbakanlık İstatistik Umum Müdürlüğüne ter tip ve neşredilmiş olan 935 1942 "Mahkûmlar istatistiği," de (s. 27 ve 28) bu esas kabul etmiştir. Ancak sözü geçen istatistikte görüldüğü üzere birinci gurup için (12-15) denmeyip (11-15 ten az) denildiği gibi, müteakip guruplar (15-18), (18-21) ilh. yani yine 18 den az, 21 den az anlamında olmak üzere gösterilmiştir. Maksat Ceza kanunumuzun hükümleri ile tenazuru muhafaza etmektir. Gerçekten Kanunun 54 üncü maddesi 11 yaşını bitirmiş, henüz 15 yaşını bitirmemiş temyiz kudretini haiz küçükleri, 55 inci maddesi 15 yaşını bitirmiş, fakat henüz 18 yaşını bitirmemiş olanları, 56 ncı maddesi de 18 yaşını ikmal etmiş ve fakat 21 yaşını tamamlamamış olanları mevzu bahis etmekte olduğuna göre, bu suretle tasnifin tercihe şayan olduğu kanaatinde bulunulmuştur.

Saiklerin gruplandırılması: Kriminolojik anketin başlıca gayelerinden biri de cürüm sebep ve saiklerini tesbitten ibaret bulunduğunu gözönünde tutan Enstitü tasnifte bu cihete birinci derecede ehemmiyet vermiştir. 6386 adam öldürme mahkûmunu 94 çeşit saikin harekete getirmiş olduğu tesbit edilmiştir. Ancak esas mahiyetleri itibarıyla münasip ve birbirine pek yakın olanlar bulunduğu için, bunları bir araya getirip gruplandırmanın uygun olacağı düşünülmüş ve böylece saikler 24 gurupa irca edilmiştir: Meselâ kız kaçırmakta kaçıranın veya kaçırmaya mani olanın öldürülmesi, kadının veya metresin erkek tarafından kıskançlıkla öldürülmesi, kız ile evlenmeğe engel olanın öldürülmesi aşağı yukarı birbirine pek yakın saiklere dayandığı için bunların hepsini «kadın yüzünden», ismi altında toplayıp göstermenin çok mantıklı olacağı mülâhaza edilmiştir. Böyle olmakla beraber, yapacakları incelemeler ve tahliller sırasında vaziyeti tafsilâtı ile öğrenmek isteyenlerin bu arzularını da tatmin etmiş olmak için, bu gurupa giren saiklerden her birinin umumî toplamı ayrıca gösterilmiştir.

Kriminolojik istatistiğin ayrıldığı kısımlar: Anket neticelerini gösteren planşlar beş kısma ayrılmıştır:

- 1 — Suç
- 2 — Suçlu: Bölüm 1 - Maddî bakımdan suçlu
Bölüm 2 - Manevî " "
Bölüm 3 - İçtimai " "
Bölüm 4 - İktisadî " "
- 3 — Mağdur
- 4 — Saik
- 5 — Müteferrik

Kadrosunun müsait olmaması dolayısıyla, Enstitü başlı başına bir iş olan tasnif için hariçten ücretle yardımcıları istihdamı lüzumunu hissetmiş ve tasnifin nasıl yapılacağı öğretilerek bu yardımcıların faydalı ve itimada şayan bir surette çalışmalarını temin için Enstitüde hayli gayret sarfedilmiştir. Ceza hukuku kürsüsü mensuplarının nezaret ve mürakabeleri ve Enstitü Arşivcisinin idaresi altında çalışan tasnifciler bütün ferdî işleri bir kaç kere elden geçirmek suretile tasnif işini 1947 yılının sonunda bitirmişlerdir. Bundan sonra bir taraftan grafiklerin tertibine, diğer taraftan istatistikteki sütun başlıklarının Fransızca mukabillerinin tesbitine tevessül edilmiştir.

Grafikler: Anket neticelerinin muhtelif cephelerden tetkiki sırasında çeşitli vaziyetlerle nisbetlerin ilk bakışta anlaşılmasını, mukayeselerin kolaylaştırılmasını temin maksadıyla vücutte getirilen ve aynı zamanda umumî yekûna nazaran yüzde nisbetlerini gösteren grafikler kitabın sonuna ilâve olunmuştur. Hangi planşa hangi grafiğin tekabül ettiği, müteselsil numaralar altında olmak üzere, planş ve grafiklerde gösterilmiş ve mahiyetleri müsait olmıyan veya başkaca fayda mülâhaza edilmeyen mevzular için grafik tertib edilmemiştir.

Grafikler İktisat Fakültesi Asistanlarından Haluk Cillo tarafından büyük bir ihtimam ile vücutte getirilmiş ve bunların planşlar muhteviyatına sadakat ve mutabakatları hususuna azamî dikkat sarfedilmiştir.

**

Türk Ceza Kanununun planş ve grafik-

lerde sözü geçen maddelerinin gözönünde bulundurulması tetkikleri kolaylaştıracağı düşüncesi ile, bunların kitabın sonuna dercedilmesi de fayda görülmüştür.

Başta Enstitü mensupları Doçent Sulhi Dönmezer ve Nurullah Kunter, Asistan Naci Şensoy ve Sahir Erman ile Arşivci Şahmettin Bakırsan olmak üzere anket hey'elerini teşkil eden Doçent ve Asistan arkadaşlarla Hukuk mezunlarının hiç bir karşılık beklemeden büyük bir feragatle çalışmış ve tevdi edilen işleri muvaffakiyetle yapmış olmalarını, C. Savcılarının çok mühim bir kısmının da teşebbüs edilen büyük anketin mahiyet ve ehemmiyetini kavrayarak canla başla çalışmış bulunmalarını burada takdir ile kaydederek cümlesine ve hususile anketimizin başarılmaması için bütün müracaatlarımızı ehemmiyetle telâkki ederek gereken tedbirleri almak suretile müzaheretle bulunmuş olan Adalet Bakanlığına ve Ceza ve Tevkifevleri Umum Müdürü Sakıp Güran'a ve deneme anketinin yapıldığı İmralı Cezaevinde gösterdikleri yardım ve kolaylıklardan dolayı Müdür Üsküdar C. Savcısı İzzet Akçal ile muavini Lütfi Tapkaç'a teşekkür etmeği borç biliriz.

**

Enstitümüzce vücutte getirilen bu eser, adam öldürme cürümlerinde sadece vaziyeti tesbit eden bir "Kriminolojik istatistik," den ibarettir. Pek bariz olan bir duruma taallük etmesi dolayısıyla aşağıya dercedilen yegâne mülâhazadan başka istikra veya istidlâl suretile hiç bir hüküm veya tahlili ihtiva etmeyen eserde, gerek Enstitünün aslı ve yardımcı üyelerinin, gerek ilim adamları ve meslektaşlar ile kriminolojik konulara alâka gösteren diğer zevatın yapacakları tetkikler için mebzul malzeme mevcuttur. Yurdumuzda işlenmiş adam öldürme cürümleri mahkûmlarının sayısı, işlendikleri yerler, zamanlar, failerin ve ailelerinin şahsî, ahlâkî, kültürel, içtimai, iktisadî durumları hususile bu cürümlerin sebep ve saikleri ve saire başlı başına ele alınıp üzerlerinde durulacak ve incelenecek esaslı mevzulardır.

Pek açık bir hususa taallük ettiğine yukarıda işaret eyfeddiğimiz mülâhaza da şudur: memleketimizin umumî nüfusuna ve başkâ memleketlerdekilere nispetle yurdumuzda işlenen adam öldürme cürümlerinin sayısı, ciddi endişeler uyandıracak ve esaslı tedbirlerin alınmasını lüzumlu kılacak derecede yüksektir. Hususile arzedilen istatistiğin yalnız mahkûmlara taallük ettiği ve maznunları beraet etmiş yahut faileri meçhul kalmış olan cürümlerin de mühim miktarlara balığ olacağı gözönünde bulundurulduğu takdirde, umumî yükünün nekadâr kabarık ve durumun nekadâr nazik olduğu anlaşılır.

Bu itibarla adam öldürme suçları ile mücadele etmek ve bunları mümkün olduğu kadar önlemek için, içtimai, iktisadî, teşriî, idarî, adî, sihhî ve sair sahalarda Devletçe, Milletçe, Hükümetçe alınması gereken tedbirlerin neden ibaret olması lâzım geleceği keyfiyeti ehemmiyetli surette başkaca tetkik edilecek konulardır.

Deruhte ettiği esas vazifelerden olmak itibarıyla, Enstitümüzce, gerek aslı ve gerek yardımcı üyeleri tarafından bu vadiye gereken incelemeler yapılarak neşredileceği tabiidir. Ancak yukarıda da işaret olunduğu üzere diğer meslektaşlar ile kriminoloji konularına alaka gösteren zevatın da kıymetli etüt ve mütalâalarından memleketimizin istifade ettirilmesi temenniye şayandır.

Tekrar etmek lâzımdır ki, bu istatistik memleketimizde mevcut ve adam öldürme cürmünden mahkûm olanların muhtelif bakımlardan sadece durumlarını tesbit etmektedir. Bu itibarla bu cürmü işleyenler sayısının seneden seneye artmakta veya eksilmekte olduğunu göstermez. Başkâ memleketlerde olduğu gibi bu, Adalet Bakanlığınca, İstatistik Umum Müdürlüğüne yapılması iktiza eden ve cidden çok ehemmiyetli ve lüzumlu olan bir iştir. İka edilen, faileri mahkûm olan veya beraet eden yahut meçhul kalan bütün cürümlerin her yıla ait sayısını ve bunların müteakip yıllardaki temevvüclerini bilmenin, gerek alınacak önleme tedbirlerinin ve gerek tatbik edilecek uslandıma ve sair tedbirlerin tesirlerini takip etmenin tesbit edilecek "suç

siyaseti, bakımından ne kadar faydalı ve elzem olduğu noktasında fazla durmağa mahal o'masa gerektir.

**

Gaye, sadece adam öldürme cürmü mahkûmları hakkında bilgi toplamaktan ibaret bulunmayıp aynı zamanda, Enstitüce ilerde yapıfacak kriminolojik çalışmalarda memleketimiz bünyesinin verdiği imkânları tayin etmek olduğu için anket sahası çok geniş tutulmuştur.

Enstitü çalışmalarının ilk semeresi olan bu eserin mükemmel ve kusursuz olduğu iddiasında değiliz, noksanlarının memleketimizde ilk defa olarak bu ölçüde ve her bakım-

dan çok dar ve mahdut vasıtalarla vücade getirilmiş olmasına bağışlanacağını ummaktayız.

Suçluluğa karşı yapılacak mücadelenin tesirli olması, yalnız salâhiyetli merci ve makamların değil, umumî efkârın bu hususta göstereceği ilgi ve hassasiyet derecesine bağlı olduğuna göre, eser lüzumlu in'kâsları husule getirebilirse, kendimizi bahtiyar adedeceğiz.

Dr. Tahir Taner

Istanbul Türk Kriminoloji
Enstitüsü Müdürü

Ceza Hukuku ve Ceza Usul Hukuku
Ord. Profesörü

T. C.
İSTANBUL ÜNİVERSİTESİ
TÜRK KRİMİNOLOJİ ENSTİTÜSÜ

№.....

ADAM ÖLDÜRME CÜRÜMLERİNDEN
MAHKÛM OLANLARA AİT

FERDİ FİŞ

Mahkûmun adı ve Soyadı :

Ceza evinin bulunduğu yer :

Fişin doldurulduğu tarih :

Fişi dolduran zatın adı, sıfatı ve imzası :

1	A - Delimlik (Yüksek, kısa, uykuya, kolay geçirilebilir)	A
2	B - Elmanlık (Yüksek, kısa, uykuya, kolay geçirilebilir)	B
3	A - Delimlik (Yüksek, kısa, uykuya, kolay geçirilebilir)	A
4	B - Elmanlık (Yüksek, kısa, uykuya, kolay geçirilebilir)	B
5	A - Delimlik (Yüksek, kısa, uykuya, kolay geçirilebilir)	A
6	B - Elmanlık (Yüksek, kısa, uykuya, kolay geçirilebilir)	B
7	A - Delimlik (Yüksek, kısa, uykuya, kolay geçirilebilir)	A
8	B - Elmanlık (Yüksek, kısa, uykuya, kolay geçirilebilir)	B
9	A - Delimlik (Yüksek, kısa, uykuya, kolay geçirilebilir)	A
10	B - Elmanlık (Yüksek, kısa, uykuya, kolay geçirilebilir)	B

Sorular	Cevaplar
1 Mahkûmun adı ve soyadı	
2 Mahkûmun cinsiyeti	
3 Mahkûmun yaşı	
4 Evli mi, bekâr mı, dul mu, boşanmış mı	
5 A-Çocukları var mı, kaç tane	A
B-Erkek çocukların yaşları	B
C-Kız çocukların yaşları	C
Ç-Bu çocuklara şimdi kim bakıyor	Ç
D-Çocukların tahsil dereceleri (her biri için ayrı ayrı)	D
6 A-Ana dili	A
B-Başka dil bilir mi	B
7 Doğum yeri: (Vilâyet, kaza, nahiye, köy itibarile)	
8 Tabiiyeti	
9 A-Daimi ikametgâhı (Vilâyet, kaza, nahiye, köy itibarile)	A
B-Kimlerle ikamet ediyordu	B
10 A-Doğduğu yerde oturmiyorsa orasını takriben kaç yaşında iken terkettiği	A
B-Terk sebebi	B
11 Suçu işlediği yer (Vilâyet, kaza, nahiye ve köy itibarile)	

T.C.
İSTANBUL ÜNİVERSİTESİ
HUKUK KRİMİNOLOJİ ENSTİTÜSÜ

ADAM GÖRME GÖRÜMLERİNDEN
MAHKÛM OLANLARA AIT

FİŞ

Mahkûmun adı ve Soyadı : _____
 Ceza evinin bulunduğu yer : _____
 Fişin doldurulduğu tarih : _____
 Fişin dolduran zatın adı, sıfah ve imzası : _____

Sorular	Cevaplar
12 Kim tarafından büyütülmüştür (ana baba, babası, dayı, amca, hala, teyze ve saire yabancı)	
13 A-Okumak bilir mi,yazmak bilir mi	A
B-En çok ne gibi kitapları okumayı sever	B
14 A-Tahsil derecesi nedir	A
B-İlk tahsilini bitirmemişse sebebi	B
C-Sınıfta kalır mı idi	C
Ç-Mektepten kaçır mı idi	Ç
D-Cezalandırılır mı idi	D
15 A-Mensup olduğu din	A
B-Dini kanaatlarına bağlılık derecesi a) Suçu işlemeyen evvel b) Suçu işledikten sonra	a) b)
C-Dinî vecibelerini yapar mı a) Suçu işlemeyen evvel b) Suçu işledikten sonra	a) b)
16 A-Sinema, tiyatro, bar, çalgılı kahve, meyhane, umumî ev ve sair eğlence yerlerine karşı alâkası	A
B-Ne çeşit filimleri sever	B
C-Musiki sever mi	C
Ç-En çok beğendiği şarkının güftesi	Ç

Sorular	Cevaplar
17 A-Uykusu müddet itibarile normal mı a) Suçu işlemeyen evvel b) Suçu işledikten sonra	a) b)
B-Sakin ve rahat mı, yoksa ihtilâçlı mı a) Suçu işlemeyen evvel b) Suçu işledikten sonra	a) b)
C-Devamlı mı, fasılalı mı a) Suçu işlemeyen evvel b) Suçu işledikten sonra	a) b)
D-Rüya görür mü, görüyorsa ne çeşit (meselâ korkulu rüya görür mü); devamlı surette görüldüğü rüyalar var mı a) Suçu işlemeyen evvel b) Suçu işledikten sonra	a) b)
18 A-İspirtolu içkiler ve uyuşturucu maddeler (Esrar, kokain ve saire) kullanır mı idi, hangi içkiyi kullanır, çok mu kullanır idi	A
B-Kumar oynar mı idi, oynuyor idise nevi ve ne mukabilinde oynadığı	B
19 A-İş, sanat ve mesleği nedir	A
B-Kaç sene o işte bulunmuştur	B
C-Takriben para veya mal olarak ayda ne kazanır	C
Ç-Hiç işsiz kalmış mıdır	Ç
20 A-Askerlik vazifesini yapmış mıdır	A
B-Geçen harplerden birine iştirak etmişse hangisine	B
C-Askerlik hayatında cezalandırılmışsa sebebi	C
21 A-Geliri var mı, akar mı, geçim vaziyeti nedir	A
B-Geliri varsa takribi miktarı ne kadar (senelik olarak yazılacak)	B

	Sorular	Cevaplar
21 Mükerrer	A - Ailesinin geçim vaziyeti nedir	A
	B - Ailesine bakmak mükellefiyeti var mı	B
	C - Borçları var mı	C
22	A - Babası sağ mı, ölmüşse suçdan evvel mi sonra mı, evvelse mahkûm kaç yaşında iken	A
	B - Anası sağ mı, ölmüşse suçdan evvel mi sonra mı, evvelse mahkûm kaç yaşında iken	B
	C - Ebeyveni ile alâkası kesilmişse suçtan evvel mi, sonra mı	C
	Ç - Ebeveyni ile alâkası kesilmişse sebebi nedir	Ç
	D - Ana baba ve akrabalarının küçükken kendisine karşı hareket tarzı nedir	D
23	A - Şimdiye kadar bir sinir veya akıl hastalığı veya büyük bir hastalık geçirmiş mi	A
	B - Firengi veya sar'aya müptelâ mı	B
24	Ana, baba, büyük analar, büyük babalar, kardeşler ve sair yakın akrabalarından bir sinir veya ruh hastalığı veya başka büyük bir hastalık geçirmiş olan yahut firengiye müptelâ olan veya sar'alı olan var mı. Bunların içinde anadan doğma meselâ körçük, sağır - dilsizlik gibi bozuklukları olan varsa ne gibi	A
	A - Akrabası içinden mahkûm olan var mı, varsa hangi suçlardan dolayı	A
	B - Ne kadar ceza ile mahkûm olmuşlardır	B
25	C - Mahkûm olan akrabasına karşı duyguları nedir	C

	Sorular	Cevaplar
26	A - Evvelce bir suçtan mahkûm olmuş mu, olmuşsa ne zaman	A
	B - O suçu kaç yaşında iken işlemiştir	B
	C - Hangi ve ne kadar cezaya mahkûm olmuştu	C
	Ç - Cezasını tamamen çekmiş mi, yoksa tamamen veya kısmen affedilmiş mi	Ç
27	D - Cezası tecil edilmiş mi	D
	A - Mahkûm olduğu adam öldürme suçu teammüden mi, kasden mi, taksir ile (yani kasdı olmayarak) müessir fiil neticesile mi işlemiştir yahut mahkûmiyet ceza kanununun 463 üncü maddesine yani failin kim olduğunun anlaşılmasına mı müstenittir.	A
28	B - Fiil teşebbüs derecesinde kaldıysa teşebbüs tam mı, nakıs mı	B
	Kanunî ağırlatıcı veya hafiftecici sebepler varsa hülâsaten ne gibi	C
29	Takdiri hafifletici sebepler varsa hülâsaten ne gibi	A
	Suçun saiki nedir. Yani niçin işlemiştir.	B
30	A - Hükme göre	A
	B - Mahkûmun ifadesine göre	B
31	Buraya bir şey yazılmıyacaktır.	B
	Suçu gece mi gündüz mü işlemiştir	C
32	Suç işlemek için kullandığı vasıta nedir	A
	Suçu nerede işlemiştir (Şehir, köy içi, tarla, sokak, kahve, ev ve sair)	B

Sorular	Cevaplar
34 A - Suçu işlerken ispirtolu bir içkinin veya herhangi bir uyuşturucu maddenin tesiri altında mı idi	A
B - Sarhoş idise sarhoş olmazdan önce suçu işlemek niyeti var mı idi	B
35 A - Suçu yalnız mı yoksa iştirak suretiyle mi işlemiştir, şerik varsa kaç kişi	A
B - Mahkûm oldular mı	B
36 Suçlu ile suç kurbanı arasındaki münasebetler (akrabalık, arkadaşlık, iş, gayri meşru münasebetler, aşk ve saire yahut yabancı)	D
37 A - Mahkûm cürmü işlediğinden dolayı pişman olmuş mu yoksa iyi bir iş yaptığına mı kani	A
B - Mağdura acıyor mu	B
C - Suçu ikrar etmiş mi, etmişse ne vakit	C
38 A - Ceza evinde nasıl geçiniyor	A
B - Kendisine hariçten bakanlar var mı. Varsa onlarla alâka ve münasebetleri nedir	B
39 Suç kurbanının akrabalarının intikam duyguları olabilir mi	A
40 A - Ceza evinde nasıl vakit geçiriyor, bir işle meşgul mu	A
B - Bir şey öğrenmiş mi	B
C - Cezasını bitirip çıktıktan sonra ne yapmayı düşünüyor	C
41 A - Ziyaretçileri var mı, çok mu (Bu sual iş esası üzerine kurulmuş ceza evlerindeki mahkûmlara daha evvel buldukları ceza evine matuf olarak sorulacaktır)	A

Sorular	Cevaplar
41 B - Bunlarla alâka ve münasebetleri nedir	B
42 Adam öldürme kan gütmeye dayanıyorsa, ilk adam öldürme suçu takriben kaç sene evvel işlenmiştir	
43 Adam öldürme kan gütmeye dayanıyorsa 11 Haziran 937 tarih ve 3236 sayılı kan gütmeye sebebiyle işlenen adam öldürme ve buna teğebbüs cürümleri failleri hıslımları hakkında tatbik olunacak muameleye dair olan kanun hükümleri tatbik olunmuş mudur	
44 Mahkûmun avukatı varmı idi, varsa kim tayin etmiştir	
45 Ana baba ve büyük ana ve babalar yerli mi idiler, yoksa başka bir taraftan oraya mı gelmişlerdir	
Ceza evlerindeki kayıtlara göre doldurulacak kısım	
1 Cürüm nedir (teammüden, kasden, taksir ile, müessir fiil neticesi ile adam öldürme)	
2 Hükümün istinad ettiği kanun maddeleri	
3 Cezanın nev'i ve müddeti	
4 Hükümün tarihi	
5 Hükümü veren mahkeme	
6 Suçu işlediği tarih	
7 Hükümün katileştiği tarih	
8 Yakalandığı tarih	

Sorular		Cevaplar	
9	Cezanın infazına başlandığı tarih		
Anketi yapan veya Ceza evleri idarecilerinin müşahedelerine nazaran doldurulacak kısım			
1	Zekâ derecesi nedir		
2	Sıkılğan mı, utangaç mı, korkak mı		
3	Asabi mi, atak mı, kavgacı mı, sakin mi		
4	İnsanlara ve hayvanlara karşı zulmü, merhametsizce hareketi sever mi		
5	Tenbel mi, verilen işteki ehliyeti, kabiliyeti nedir		
6	Diğer mahkûmlara karşı muamelesi, durumu		
7	Kendisine itimad edilebilir mi		
8	Sihhi durumu nasıl, bünyesi kuvvetli mi, hastalıklı mı, hastalığı varsa nedir		
9	Ceza evindeki umumî tavır ve hareketi ve ahlâkî durumu ümid verici midir		
10	A - İnzibâtî bir cezaya uğramışsa sebebi	A	
	B - Başka bir ceza evinden nakledilmişse sebebi	B	
11	A - Ne gibi ahlâkî meziyetleri veya kusurları vardır	A	
	B - Cinsî dalâlet ve gayri tabiiyetlerle meluf mudur	B	
12	İlâve edilecek sair mülâhazalar		

T. C.

Istanbul Üniversitesi
Türk Kriminoloji Enstitüsü

Adam öldürme cürümlerinden dolayı mahkûm olanlar hakkında yapılacak ankete ait izahname

Umumî Mülâhazalar

1 — Memleketimizde ilk defa yapılacak olan ve adam öldürme mahkûmlarını istihdaf eden bu krimonolojik tetkikin muvaffakiyeti, Enstitümüzle işbirliği yapan değerli arkadaşların göstereceklerinde şüphe etmediğimiz dikkat ve itinalarına bağlı bulunmaktadır.

Doçent, asistan gibi gerek Üniversite mensuplarının ve gerek Müddeiumumiler ve Cezaevleri Müdürleri gibi Adliye Vekâletine bağlı mümtaz şahsiyetlerin çok sayıda olarak bu işi başarmağa çalışacaklarına göre, yapılacak ankette vahdet ve yeknasaklığı ve tasnifinde kolaylıkları sağlamak birinci derecede önemli sayılmış ve bu maksatla bir izahnamenin vücutte getirilmesi uygun görülmüştür. Ankete iştirak edecek bütün arkadaşların bu izahnameyi bir kaç kere okumaları ve cevapları tesbit ederken, esaslarına uygun hareket etmek gayesiyle, daima elde bulundurmaları lâzımdır.

2 — Anket mahkûma sualler sormak suretiyle cevapların tesbiti esasına dayanmaktadır. Bununla beraber mümkün olduğu takdirde ve bilhassa anketin (Cezaevlerindeki kayıtlara göre doldurulacak kısım)ına müteallik suallerin cevapları için Cezaevlerindeki dosya, hüküm-ilâmı veya fıkrası, defter vesaire gibi kayıtlardan istifade edilmek ve kâfi gelmediği takdirde — Cezaevi hükmün verildiği mahkeme nezdinde ise — o mahkeme kayıtlarından alınmak suretiyle malûmatın tesbiti lâzım gelir.

3 — Sual varakasındaki cevap hanelerinin doldurulması için tabiiyetle bizzat mahkûm ile karşı karşıya gelerek kendisine varakadaki suallerin sırasıyla iradî ve alınacak cevapların kaydedilmesi iktiza edeceğinden sual sorma tarzı mevzuubahs cevapların doğruluğu ve samimiyeti ve bînetice anketin muvaffakiyeti bakımından çok ehemmiyetlidir.

Yapılacak sorgu adetâ bir hasbîhal şeklinde idare olunmalıdır. Bunun için mahkûmlara karşı çok mülâyim, tatlı bir lisan kullanılmalı ve cevap vermek istemedikleri hususlar için fazla ısrar edilmemelidir. Mah-

kûmların bu anketi ikinci defa yapılan bir adli tahkikat yahut vukuu muhtemel bir umumî veya hususî affın hazırlıkları olarak telâkki eylemeleri muhtemeldir: Mahkûmlarda böyle bir telâkkinin mevcudiyeti cevapların samimiyetini çok azaltır. Bunun için icap ettiği takdirde, anketin ne leh ve ne aleyhte olmayıp sırf ilmî bir maksatla yapıldığı mahkûma, anlayabileceği bir dille, izah edilmelidir.

4 — Bazı suallerin, anket fişinde yazıldığı şekilde mahkûma iradî onun hoşuna gitmiyebilir. Meselâ 22 inci سوالin (bir akıl hastalığı geçirmiş mi; frengiye müptelâ mı) kısımlarını bir çok mahkûmların haysiyet kırıcı ağır bir sual saymaları çok muhtemeldir. Bu itibarla anket içindeki suallerin doğrudan doğruya mahkûma hitap etmediğini nazara alarak, bunları, onun izzeti nefsin ve haysiyetini kırmıyacak surette irat etmek ve meselâ 22 inci سوالin sözü geçen kısımlarına (bir hastalık geçirmiş mi) suali zımında cevap almağa çalışmak muvafık olur. Bütün bu cihetler anketi yapan zatın fetanet ve idare kabiliyetine mevdu'dur.

Mahkûmlardan - hakkında kat'î bir hüküm verilmiş olmasına rağmen hâlâ - masumiyetini iddia edecek olanlara tesadüf olunmak ihtimali vardır. Bunların fâil oldukları hususunda asla ısrar edilmeyecek ve sual varakasında mevcut ve suçun işlenmesine müteallik 26 dan 36 ya kadar olan suallerle 38 inci sual bu gibilere sorulmayacaktır.

Aynı düşünce dolayısıyla anket fişinin 3 üncü kısmının 11 B suali, hiç bir zaman mahkûma tevcih olunmayacak, o سوالin cevabı mümkün olduğu takdirde Cezaevi idarecilerinden öğrenilmeğe çalışılacaktır.

5 — Anket fişlerinin bilâhara kolaylıkla tasnifini temin etmek için cevapların tercihan bir iki kelime veya bir cümle ile ifadesine çalışılmıştır. Rakkamla ifadesi mümkün olan malûmatı daima rakkamla göstermeği tercih ve meselâ çocukların ve mahkûmun yaşı daima rakkamla ifade olunmalıdır.

6 — Suallerin cevaplarında «evet» karşılığı olarak (E), «hayır» karşılığı olmak üzere (H) harfleri kullanılmalı, «çok» mânasına (Ç), «yok» mânasına olmak üzere (Y) harfleri, cevap meçhul ise (X) harfi istimal olunmalıdır.

Suallerin muhtevasına ve cevaplara müteallik izahlar

Mâna ve muhtevaları çok açık olan ve cevaplandırılmasında bir güçlük bulunmayan sualler hakkında ayrıca izahat verilmemiştir. Bu itibarla ayrıca izahına lüzum görülen suallere müteallik hususlar aşağıda dercedilmiştir; bunların numaraları sual numaralarına tekabül etmektedir.

3 — Üçüncü suale cevap verirken, mahkûm yaşını söylemeyip doğum tarihini bildirirse, bu tarihe nazaran yaşı hesap edilerek cevap hanesine geçirilecektir.

5 — Beşinci سوالin (A) kısmına cevap alınırken mahkûmun çocuğu yoksa (Y) işareti varsa sadece adetleri (3,5 gibi) gösterilecektir.

Aynı سوالin (Ç) kısmının cevapları da mümkün olduğu kadar bir veya iki kelime ile ifade olunacaktır. (Enişte, ana, amca, dayı, oğul, teyze kızı, yabancı gibi).

Yine aynı سوالin (D) kısmının cevaplarında çocukların tahsilleri yoksa (Y) harfi konulacak, ilk tahsili bitirmemişlerse (noksan ilk), bitirmişlerse (ilk) kelimeleri konulacak, orta, lise ve yüksek tahsil için de cevaplar bu tarzda yazılacaktır (noksan lise, noksan yüksek gibi).

6 — Altıncı سوالin (A) kısmında ana dilinden maksat evde konuşulan dildir; meselâ Bosna'dan hicret eden bir mahkûmun ana dili olarak, evinde Boşnakçanın konuşulması tesbit olunduğu halde cevap (Boşnakça) olacaktır. Aynı سوالin (B) kısmına verilecek cevaplar (İspanyolca), (Rusça) gibi olacaktır.

8 — Sekizinci سوالin cevabında Türkiye için yalnız (T) harfi kullanılacak, ecnebi memleketler için ise kelimenin tamamı yazılacaktır (Yunanistan, İtalya gibi).

9 — Dokuzuncu سوالin (B) kısmına verilecek cevaplar şu şekilde dörde irca' olunmak suretiyle tesbit olunacaktır: (ana baba), (eşi veya çocukları), (akraba), (yabancılar).

10 — Onuncu سوالin (A) kısmına verilecek cevaplarda mahkûm şayet doğduğu yerde oturuyorsa cevap hanesi çizilecek, oturmuyorsa yalnız orasını terkettiği zamandaki yaşı gösterilmekle iktifa edilecektir; (meselâ bir mübadil doğum yeri olan Selânik'ten onbeş yaşında iken ayrılarak İzmir'e gelmişse bu hanede yalnız 15 rakamı gösterilecektir).

Aynı سوالin (B) kısmına verilecek cevapların, meselâ mübadele, hicret, iş bulmak, memurluk gibi, mümkün mertebe, bir iki kelime ile ifade olunması lâzımdır.

13 — Onüçüncü سوالin (A) kısmına verilecek cevaplarda, mahkûm okuma ve yazma biliyorsa sadece (bilir), yalnız okuma biliyorsa sadece (okuma bilir) denilecektir.

Aynı سوالin (B) kısmına verilecek cevaplar meselâ (din kitapları), (roman), (Köroğlu hikâyeleri) gibi kelimelerle ifade olunacaktır.

14 — On dördüncü سوالin (A) kısmına verilecek cevaplar için yukarıda 5 inci سوالin (D) kısmı için verilen izahat hatırlanacaktır.

Aynı سوالin (D) kısmına ait cevaplar, meselâ (babasının ölümü), (diğer okutanın ölümü), (hastalık), (parasızlık), (sınıfta kalma), (okuldan tart) gibi kelimelerle ifade olunmalıdır.

Aynı سوالin (C, Ç, D) kısımlarına verilecek cevaplarda «evet» mânasına (E) «Hayır» mânasına (H) harfi kullanılacaktır.

15 — Onbeşinci سوالin (B) kısmına verilecek cevaplar (sofu), (kayıtsız) gibi kelimelerle gösterilecektir.

Aynı سوالin (C) kısmına verilecek cevaplarda mahkûm meselâ namaz kıyıyor ve oruç tutuyorsa (E), dinî vecibelere riayet etmiyorsa (H) işareti konacaktır.

16 — Onaltıncı سوالin (B) kısmına verilecek cevaplarda meselâ mahkûmun en çok sevdiği filimler macera filimleri ise yalnız (macera), aşk filimleri ise (aşk) kelimeleri kullanılacak, eğer bir seçim yapamıyorsa (X) işareti konulacak, hepsini seviyorsa (hepsini) kelimesi yazılacaktır.

Bu سوالin (Ç) kısmına verilecek cevapların mümkün merteye kısacık olmasına dikkat edilecektir: Eğer mahkûm filim ve şarkı sevmiyorsa bu سوالin (B, C, Ç,) kısımlarına verilecek cevap (Y) harfiyle ifade olunacaktır.

17 — Onyedinci سوالin (A) kısmına verilecek cevap bakımından sekiz saat uyku normal uyku telâkki olunmalıdır. Soalın (B) kısmındaki ihtilâçlı uykudan maksat kendini bir taraftan diğer tarafa atarak, yatağı bozup kirleterek, dişlerini birbirine vurarak, altına kaçırarak uyunan uykudur.

18 — Onsekizinci سوالin (A) kısmının cevapları, sadece rakı, bira, esrar gibi kelimelerle ifade olunacak, eğer bunlar çok miktarda kullanılıyorsa, (Ç) harfi ilâve edilecektir. (Ç rakı gibi).

19 — Ondokuzuncu سوالin (A) kısmına verilecek cevaplar kunduracı, rençber, öğretmen, işsiz gibi tek kelime ile anlatılmalıdır. Aynı سوالin (Ç) kısmına verilecek cevaplar ise vaziyete göre (E) veya (H) işaretiyle veyahut (bazan) kelimesiyle ifade olunacaktır.

20 — Yirminci سوالin (B) kısmı meselâ (Balkan), (Umumî harp) gibi kelimelerle cevaplandırılacaktır.

21 — Yirmibirinci سوالin (A) ve (C) kısımlarının «geçim vaziyeti nedir» parçasına verilecek cevaplar yerine göre (çok iyi, iyi, orta, fena) gibi kelimelerle ifade olunacaktır.

22 — Yirmiikinci سوالin (C) kısmına verilecek cevap için eğer mahkûmun ebeveyni yoksa (Y) harfi konmakla iktifa edilecektir. Aynı سوالin (Ç) kısmı meselâ (geçimsizlik, zaruret, kavga, dargınlık) gibi kelimelerle cevaplandırılacaktır. Yine aynı سوالin (D) kısmına verilecek cevaplar (candan, kayıtsız, fena, sert) gibi kelimelerle ifade edilecektir.

23 ve 24 — Yirmiüç ve yirmidördüncü sualler hakkında bu izahnamenin umumî mülâhazalar kısmının 4 No. sunda mevzuubahs düşünceler hatırlanacaktır.

25 — Yirmibeşinci سوالin (A) kısmına verilecek cevaplar meselâ (dayısı hırsızlıktan) gibi kelimelerle, (B) kısmı ise (beş sene veya bil-

miyor) gibi kelimelerle ifade olunacaktır. Aynı سوالin (C) kısmı ise (takdir, takbih, kayıtsız) gibi kelimelerle cevaplandırılacaktır.

26 — Yirmialtıncı سوالin (A) kısmına verilecek cevaplar meselâ (hırsızlıktan 5 sene evvel) gibi kelimelerle, (B) kısmı ise meselâ (25) gibi yalnız rakamla ifade olunacaktır.

27 — Yirmiyedinci سوالin (B) kısmına verilecek cevaplar neticesinde suçun teşebbüs derecesinde kalmayıp tam olarak işlenmiş olduğu anlaşılırsa bu hane çizilecektir.

28 — Yirmisekizinci سوالin cevabını mahkûm tamamen söylemediği ve hapishanedeki hüküm hülâsasından da bu nokta anlaşılacağı takdirde meçhul (X) işareti konulacaktır. Bu hususta malûmat alınabildiği takdirde keyfiyet meselâ (tahrik, zehirleme, taammüt, bir kaç kişi, başka bir cürmü işlemek veya cezasız kalmak maksadiyle) gibi kelimelerle ifade olunacaktır.

29 — Yirmidokuzuncu سوالin cevapları için de yukarda 28 de yazılı mülâhazalar aynen varittir.

30 — Anketin otuzuncu suali birinci derecede ehemmiyeti haiz olduğu için cevap mufassal olacaktır. Meselâ buğdayı fazla fiyatla satarak ihtikâr yaptığından dolayı ihbaratta bulunmuş yahut anasına, karısına dil uzatmış olmasından dolayı mahkûm fiili işlemiş ise, bu hususlar mufassal olarak ve fakat fişte tahsis olunan haneyi aşmayacak surette yazılacaktır.

32 — Otuzikinci سوالin cevapları meselâ (tabanca, bıçak, kazma, orak, ip, zehir, taş, demir yahut döğerek öldürmek) gibi kelimelerle ifade olunacaktır.

35 — Otuzbeşinci سوالin (A) kısmına verilecek cevaplarda mahkûm suçunu yalnız işlemişse (yalnız) kelimesiyle, değilse (2, 3) gibi şerikin adedinin gösterilmesiyle iktifa olunacaktır.

38 — Otuzsekizinci سوالin (A) kısmına verilecek cevap, iş esasına müstenit Cezaevleri için (Devletçe) dir. Aynı سوالin (B) kısmına verilecek cevaplar meselâ (yok) yahut (babası) gibi kelimelerle ifade olunacaktır.

40 — Kırkıncı سوالin (A) kısmına verilecek cevaplar hayır mânasına (H) harfiyle yahut meselâ (kunduracılık) gibi mümkün merteye tek kelime ile ifade edilecektir. Aynı سوالin (C) kısmı müebbeden mahkûm olanlara sorulmaz.

41 — Kırkbirinci سوالin (B) kısmı meselâ (akrabası, eşi, çocukları, ahbabı) gibi kelimelerle cevaplandırılacaktır.

Anket fişinin «Cezaevlerindeki kayıtlara göre doldurulacak kısım»

içindeki suallere cevap verilirken, bu izahnamenin umumî mülâhazalar kısmının iki numarasında verilen izahat nazara alınacaktır.

Anket fişinin «anketi yapanın veya Cezaevleri idarecilerinin müşahedelerine nazaran doldurulacak kısmı»nın 9 uncu sualine verilecek cevaplar (iyi, çok iyi, serkeş, kötü, orta) gibi kelimelerle ifade edilecektir.

Aynı kısmın 12 inci hanesine anketi yapan, fişin ihtiva eylediği sualler haricinde mahkûmun dikkate şayan her hangi bir hal ve meselâ bir gayri tabiiliği varsa, bunları kaydedecektir.

T. C.

Istanbul Üniversitesi

Türk Kriminoloji Enstitüsü

Adam öldürme cürmünden dolayı mahkûm olanlar hakkında yapılacak ankete ait izahnameye ek

İzahnamenin, aşağıdaki numaralara tekabül eden bendlerinde yazılı hususlara — yapılan ilk tetkik tecrübesi üzerine — şu mülâhazalar ilâve edilmiştir .

18 — 18 inci sualin A ve B kısımlarına mahkûmların çok defa (hayır) tarzında cevap vermeleri ve böylece hakikati gizlemeleri muhtemeldir. Onun için bu sualleri doğrudan doğruya sormaktan ise, meselâ (köyünde, kasabanda çok içki içen, kumar oynayan var mıydı, bunların içinde arkadaşların bulunur muydu?) tarzında veya buna yakın şekillerde sormak ve alınacak cevaplardan mahkûmun içki içip içmediği ve kumar oynayıp oynamadığı hususunda istidlâllerde bulunmak muvafık olur.

21 — Mahkûmun kendisine ait olan toprağı ekip biçen bir rençber veyahut çiftçi olması halinde, 21 inci sualin (A) ve bilhassa (B) kısımlarına alınacak cevaplarla 19 uncu sualin (C) kısmı için alınacak cevapların birbirine karışması muhtemeldir. Bu itibarla mahkûmun bir çiftçi olması halinde bizzat kendisinin işlemediği ve sadece kiraya yahut yarıcılığa verdiği toprakları varsa ancak bunlardan elde eylemiş bulunduğu gelir 21 inci suale verilecek cevaplar bakımından nazara alınacaktır.

Mükerrer 21 — Bu sualin (C) kısmına verilecek cevaplar bakımından mahkemenin, öldürülen kimse için, ayrıca bir tazminatın tediyesine

hükmedip etmediğini araştırmak lâzımdır. Bizdeki mahkûmlar bu tazminat miktarına mutaden (kan bedeli) ismini verdiklerinden, bu suale ait cevaplar alınırken mahkûma kan bedelini ödeyip ödemediğini sormak uygun olur.

44 — Fişin 44 üncü sualinde mevzu bahis 937 tarih ve 3236 sayılı kanunun tatbik olunup olunmadığını anlamak için mahkûma «sen adam öldürdüğün için mahkeme bazı yakın akrabalarının oturdukları mıntakadan sürülmesine karar verdi mi?», tarzında sual irad etmek ve müsbet cevap alırsa cevap hanesine yalnız (tatbik edilmiştir) ibaresini yazmak muvafık olur.

Fişin Cezaevlerindeki kayıtlara göre doldurulacak kısmının ihtiva eylediği 8 inci sualden maksat mahkûmun filen yakalandığı tarihtir. Eğer bu tesbit edilemiyorsa veya mahkûm doğrudan doğruya tevkif müzekkeresi üzerine yakalanmışsa tevkif tarihi gösterilecektir.

9 uncu sual ile kastedilen tarih, hükmün kanun yollarından geçmek suretile kat'ileşmesinden sonra mahkemece infaza verildiği tarihtir.

Anket fişinin (anketi yapan veya cezaevleri idarecilerinin müşahedelerine nazaran doldurulacak) kısmının ihtiva eylediği suallere, anketi yapanın bizzat kendi müşahedelerine nazaran husule gelmiş intibalarını cevap olarak kaydeylemesi muvafık olur. 10 uncu sual için cezaevindeki kayıtlardan istifade olunacağı tabiidir.

Bu kısmın muhtevi bulunduğu 7, 9 ve 11 inci sualler Cezaevi idarecilerinden malûmat alınmak suretile cevaplandırılacak ve bu cevapların kimlerden malûmat alınmak suretile tesbit olunduğu ayrıca fişe işaret edilecektir.

Anketin son sualini teşkil eden (ilâve edilecek sair mülâhazalar) hanesi memleketin içtimaî durum ve meseleleriyle alâkadar anketçi arkadaşlar tarafından — memleketimiz hukuk sosyolojisi bakımından — çok kıymetli malûmat ve müşahedelerle doldurulabilir. Meselâ köyündeki umumî ahlâk durumu, evlenmeler, kız kaçırmalar, kumar ve saire gibi. Bu malûmat ve müşahedelerin, anket fişinin muhtevi bulunduğu suallere cevap almağa çalışılırken kendiliğinden meydana çıkması imkân altındadır.

Planş listesi

KISIM I.

SUÇ

- 1 — Suçun mânevî unsuru
 - A— İller bakımından
 - B— Yaş grupları bakımından
- 2 — Suçun maddî unsuru
 - A— İller bakımından
 - B— Yaş grupları bakımından
- 3 — Suçun yalnız veya suç ortaklığı suretile işlenmesi
 - A— İller bakımından
 - B— Yaş grupları bakımından
- 4 — Kanunî ağırlatıcı sebepler
 - A— İller bakımından
 - B— Yaş grupları bakımından
- 5 — Kanunî hafifletici sebepler
 - A— İller bakımından
 - B— Yaş grupları bakımından
- 6 — Takdirî hafifletici sebepler
 - A— İller bakımından
 - B— Yaş grupları bakımından
- 7 — Kullanılan vasıtalar
 - A— İller ve işlenme zamanı bakımından
 - B— Yaş grupları ve işlenme zamanı bakımından
 - C— İller ve cinsiyet bakımından
 - Ç— Yaş grupları ve cinsiyet bakımından
- 8 — Suçun işlendiği yer
 - A— İdarî taksimat itibarile
 - B— Yerin niteliği
- 9 — Suçun işlendiği zaman
 - A— İller ve aylar bakımından
 - B— Gece, gündüz ve cinsiyet bakımından
 - C— Yaş grupları, gece, gündüz ve cinsiyet bakımından
- 10 — Suçun işlendiği yer ile fâilin doğum yeri arasındaki münasebetler.

KISIM II.

SUÇLU

- Bölüm I — Maddî bakımdan suçlu
- 11 — Hükümlülerin yaşları ve cinsiyetleri
 - 12 — Hükümlülerin sıhhi durumu

- A— Hükümlülerin hastalıkları
 - B— Akrabalarının
- 13 — İspirtolu içki ve uyuşturucu maddeler kullanıp kullanmadığı
 - 14 — Hükümlülerin suçlu akrabaları
 - A— Suçlu akraba bulunup bulunmadığı
 - B— Akrabaların suçları
- Bölüm II — Manevî bakımdan suçlu
- 15 — Din, dinine bağlılık derecesi ve dinî vecibelerini yapıp yapmadığı
 - 16 — Eğlence yerlerine karşı alâkası
 - A— İller bakımından
 - B— Yaş grupları bakımından
 - 17 — Hükümlülerin kumar oynayıp oynamadığı
 - 18 — Hükümlülerin ana babası ile münasebetleri
 - 19 — Hükümlülerin suçlu akrabalarına karşı beslediği duygular
 - 20 — Hükümlülerin suçtan pişman olup olmadıkları, mağdura acıyıp acımadıkları, suçu ikrar edip etmedikleri
 - A— İller bakımından
 - B— Yaş grupları bakımından
 - 21 — Hükümlülerin uyuma durumu
 - A— İller bakımından
 - B— Yaş grupları bakımından
 - 22 — Hükümlülerin rüya durumu
- Bölüm III — İçtimai bakımdan suçlu
- 23 — Hükümlülerin medenî durumu
 - A— İller bakımından
 - B— Yaş grupları bakımından
 - 24 — Hükümlülerin meslekî durumu
 - 25 — " Cezaevindeki iş durumu
 - A— İller bakımından
 - B— Yaş grupları bakımından
 - 26 — Hükümlülerin tabiiyeti
 - 27 — Hükümlülerin dilleri
 - A— Hükümlülerin ana dili
 - B— " bildikleri başka dil
 - 28 — Hükümlülerin tahsil durumu
 - A— Tahsil derecesi
 - B— İlk tahsilinin yarıda kalması sebepleri
 - 29 — Hükümlülerin aile durumu
 - A— Hükümlülerin ana babasının sağ olup olmadığı
 - B— " " " yerli " "

- C— Hükümlüyü büyüten şahıslar
- Ç— Hükümlünün birlikte ikamet ettiği şahıslar
- D— Hükümlülerin çocuklarının tahsil durumu
- E— » » bakım » »
- F— Hükümlülerin Cezaevindeki ziyaretçileri
- 30 — Hükümlülerin doğduğu ve oturduğu yer arasındaki münasebetler.
- 31 — Hükümlülerin adli sabıkalari
- A— Evvelki mahkûmiyeti
- B— Hangi yaşlarda mahkûm oldukları
- C— Hükmedilen cezalar
- Ç— Evvelki cezasını çekip çekmediği, çekmemişse sebepleri
- D— Evvelce mahkûm oldukları suç
- 32 — Hükümlülerin askerlik durumu
- Bölüm IV — İktisadî bakımdan suçlu
- 33 — Hükümlülerin geçim vaziyeti
- 34 — » ailesinin geçim vaziyeti
- 35 — » ailesine bakmak mükellefiyeti
- 36 — Hükümlülerin borcu

KISIM III
MAĞDUR

- 37 — Hükümlülerle suç kurbanı arasındaki münasebetler

KISIM IV.
SAİK

- 38 — Cinsiyete göre saik
- A— Kadın suçlularda
- B— Erkek »
- 39 — Mesleklere göre saik
- 40 — Saiklerin müfredatı
- 41 — Suçun sarhoşluk ve uyuşturucu maddeler tesiri altında işlenmesi
- 42 — Kan gütme veya intikam saikile işlenen suçlarda 11 Haziran 1937 tarihli kanunun tatbiki
- 43 — Kan gütme saikile işlenen suç ile evvelki suç arasındaki müddet

KISIM V
MÜTEFERRİK

- 44 — Hükümlülerin müdafaası
- 45 — Suç tarihi ile hüküm tarihi arasında geçen müddet
- 46 — Hüküm tarihi ile hükmün kesinleşmesi tarihi arasında geçen zaman.

Tab. 1 — Suçun münasebeti nispetinde (suçun münasebeti)
Elément moral de l'infraction
A — İler bakımında — Par département (Gratit. No. 1)

İl	Toplam	Erkek	Kadın	Toplam	Erkek	Kadın	Toplam	Erkek	Kadın
Afyonkarahisar	182	177	5	12	1	11	182	177	5
Ağrı	30	28	2	—	—	—	30	28	2
Amasya	87	48	39	1	—	1	87	48	39
Ankara	378	350	28	8	—	8	378	350	28
Antalya	88	86	2	18	—	18	88	86	2
Aydın	113	109	4	10	—	10	113	109	4
Balıkesir	170	143	27	0	—	0	170	143	27
Bilecik	41	38	3	—	—	—	41	38	3
Bigadiç	18	14	4	—	—	—	18	14	4
Bilecik	21	18	3	—	—	—	21	18	3
Bolu	117	90	27	1	—	1	117	90	27
Burdur	33	31	2	1	—	1	33	31	2
Bursa	184	164	20	1	—	1	184	164	20
Çankırı	50	44	6	—	—	—	50	44	6
Çarşamba	38	35	3	—	—	—	38	35	3
Çorum	128	117	11	—	—	—	128	117	11
Düzce	139	130	9	—	—	—	139	130	9
Diyarbakır	117	100	17	1	—	1	117	100	17
Eskişehir	40	33	7	—	—	—	40	33	7
Erzincan	118	99	19	—	—	—	118	99	19
Erzurum	23	21	2	—	—	—	23	21	2
Erzincan	28	25	3	—	—	—	28	25	3
Eskişehir	82	78	4	—	—	—	82	78	4
Gaziantep	111	83	28	1	—	1	111	83	28
Giresun	108	85	23	—	—	—	108	85	23
Göğüs	30	24	6	—	—	—	30	24	6
Hakkâri	8	7	1	—	—	—	8	7	1
Haray	49	40	9	—	—	—	49	40	9
İğne	81	67	14	—	—	—	81	67	14
İzmit	87	77	10	—	—	—	87	77	10
İzmir	148	123	25	—	—	—	148	123	25

PLANŞLAR

KISIM I

SUÇ

L'INFRACTION

Na. 1 — Suçun manevi unsuru (kusur derecesi)
Elément moral de l'infraction

A — İller bakımından — Par départements
(Grafik Na. 1)

İller Départements	Toplam Total	Tasarlama Préméditation	Kast Intention	Taksir Imprudence ou négligence	Müessir fiil neticesi Résultant des coups et blessures	İller Départements	Toplam Total	Tasarlama Préméditation	Kast Intention	Taksir Imprudence ou négligence	Müessir fiil neticesi Résultant des coups et blessures
Afyonkarahisar	162	12	137	1	12	İzmir	238	14	211	1	12
Ağrı	30	2	28	—	—	İzmit	136	19	114	—	3
Amasya	57	5	48	1	3	Kars	55	3	52	—	—
Ankara	275	17	250	—	8	Kastamonu	213	15	184	4	10
Antalya	88	16	66	—	6	Kayseri	104	15	87	—	2
Aydın	113	16	95	2	—	Kırklareli	38	4	28	—	6
Balıkesir	170	19	142	—	9	Kırşehir	108	6	99	—	3
Bilecik	41	3	38	—	—	Konya	297	42	237	—	18
Bingöl	18	4	14	—	—	Kütahya	149	7	133	1	8
Bitlis	21	1	18	—	2	Malatya	174	37	126	—	11
Bolu	117	12	99	1	5	Manisa	181	10	166	—	5
Burdur	55	3	51	—	1	Maraş	84	13	70	—	1
Bursa	194	20	164	1	9	Mardin	126	12	109	—	5
Çanakkale	50	4	44	—	2	Muğla	74	4	66	—	4
Çankırı	59	3	56	—	—	Muş	57	8	45	—	4
Çoruh	38	6	32	—	—	Niğde	119	8	108	—	3
Çorum	123	8	113	—	2	Ordu	112	17	95	—	—
Denizli	139	9	120	—	10	Rize	56	20	36	—	—
Diyarbakır	117	10	100	1	6	Samsun	128	22	104	—	2
Edirne	40	3	35	—	2	Seyhan	94	20	72	—	2
Elâzığ	119	16	99	—	4	Siirt	44	11	31	—	2
Erzincan	23	1	21	—	1	Sinop	145	19	122	—	4
Erzurum	58	2	55	—	1	Sivas	176	10	147	—	19
Eskişehir	68	4	58	—	6	Tekirdağ	33	1	32	—	—
Gaziantep	111	25	83	1	2	Tokat	120	9	110	—	1
Giresun	108	11	96	—	1	Trabzon	126	24	100	—	2
Gümüşhane	39	2	34	—	3	Tunceli	15	3	11	—	1
Hakkâri	9	2	6	—	1	Urfa	198	20	168	2	8
Hatay	49	8	40	1	—	Van	30	7	23	—	—
İçel	81	9	67	—	5	Yozgat	84	3	75	—	6
İsparta	57	7	47	—	3	Zonguldak	94	8	81	1	4
İstanbul	149	17	122	5	5	Toplam - Total	6386	688	5420	23	255

Na. 1 — Suçun manevi unsuru (kusur derecesi)
Elément moral de l'infraction

B — Yaş grupları bakımından — Par groupes d'âge
(Grafik Na. 2)

Yaş grupları Groupes d'âge	Toplam Total	Tasarlama Préméditation	Kast Intention	Taksir Imprudence ou négligence	Müessir fiil neticesi Résultant des coups et blessures
11 — 15 den az	103	28	71	1	3
15 — 18	684	124	539	—	21
18 — 21	999	154	817	6	22
21 — 30	1 974	192	1 706	7	69
30 — 40	1 748	132	1 528	7	81
40 — 50	650	39	564	2	48
50 — 60	174	15	146	—	13
60 — 65	37	3	33	—	1
65 +....	17	1	16	—	—
Toplam - Total	6 386	688	5 420	23	255

Na. 2 — Suçun maddi unsuru (Tam suç, teşebbüs)

Elément matériel de l'infraction

A — İller bakımından — Par départements
(Grafik Na. 3, 4)

İller Départements	Toplam Total	Tamamlanmış Consumée	Tamamlanmamış Tentative	Meçhul Inconnu	Teşebbüs Tentative		İller Départements	Toplam Total	Tamamlanmış Consumée	Tamamlanmamış Tentative	Meçhul Inconnu	Teşebbüs Tentative	
					Tam	Nakıs Inf. tentée						Tam	Nakıs Inf. tentée
Afyonkarahisar	162	154	8	—	7	1	İzmir	238	221	17	—	12	5
Ağrı	30	27	3	—	3	—	İzmit	136	123	13	—	11	2
Amasya	57	52	5	—	5	—	Kars	55	48	7	—	6	1
Ankara	275	246	29	—	28	1	Kastamonu	213	191	22	—	20	2
Antalya	88	75	13	—	12	1	Kayseri	104	89	15	—	14	1
Aydın	113	105	8	—	7	1	Kırklareli	38	34	4	—	2	2
Balıkesir	170	159	11	—	8	3	Kırşehir	108	89	19	—	14	5
Bilecik	41	35	6	—	5	1	Konya	297	272	25	—	20	5
Bingöl	18	16	2	—	2	—	Kütahya	149	131	18	—	14	4
Bitlis	21	19	2	—	1	1	Malatya	174	156	18	—	18	—
Bolu	117	108	9	—	9	—	Manisa	181	161	20	—	16	4
Burdur	55	48	7	—	6	1	Maraş	84	79	5	—	4	1
Bursa	194	162	32	—	30	2	Mardin	126	115	11	—	8	3
Çanakkale	50	47	3	—	2	1	Muğla	74	69	5	—	4	1
Çankırı	59	46	13	—	11	2	Muş	57	50	7	—	6	1
Çoruh	38	35	3	—	2	1	Niğde	119	103	16	—	14	2
Çorum	123	106	17	—	16	1	Ordu	112	91	21	—	20	1
Denizli	139	123	16	—	13	3	Rize	56	49	7	—	5	—
Diyarbakır	117	102	15	—	13	2	Samsun	128	115	13	—	13	—
Edirne	40	38	2	—	2	—	Seyhan	94	82	12	—	12	—
Elâzığ	119	105	14	—	11	3	Siirt	44	42	2	—	1	—
Erzincan	23	23	—	—	—	—	Sinop	145	121	24	—	22	—
Erzurum	58	56	2	—	2	—	Sivaa	176	164	12	—	10	—
Eskişehir	68	61	7	—	7	—	Tekirdağ	33	32	1	—	1	—
Gaziantep	111	96	15	—	15	—	Tokat	120	106	14	—	12	—
Giresun	108	97	11	—	9	2	Trabzon	126	110	16	—	13	—
Gümüşhane	39	38	1	—	1	—	Tunceli	15	15	—	—	—	—
Hakkâri	9	9	—	—	—	—	Urfa	198	171	26	1	25	—
Hatay	49	49	—	—	—	—	Van	30	30	—	—	—	—
İçel	81	77	4	—	4	—	Yozgat	84	76	8	—	6	—
İsparta	57	47	10	—	10	—	Zonguldak	94	80	14	—	11	—
İstanbul	149	129	20	—	20	—	Toplam-Total	6 386	5 705	680	1	595	8

Na. 2 — Suçun maddi unsuru (Tam suç, teşebbüs)

Elément matériel du délit

B — Yaş grupları bakımından — Par groupes d'âge
(Grafik Na. 5)

Yaş grupları Groupes d'âge	Toplam Total	Tamamlanmış Consumée	Tamamlanmamış Tentative	Meçhul Inconnu	Teşebbüs Tentative	
					Tam Infraction manquée	Nakıs Infraction tentée
11 — 15 den az	103	97	6	—	6	—
15 — 18	684	613	71	—	60	11
18 — 21	999	877	121	1	103	18
21 — 30	1 974	1 745	229	—	198	31
30 — 40	1 748	1 570	178	—	161	17
40 — 50	650	596	54	—	48	6
50 — 60	174	156	18	—	17	1
60 — 65	37	37	—	—	—	—
65 + ...	17	14	3	—	2	1
Toplam - Total	6 386	5 705	680	1	595	85

Na 3 — Suçun yalnız veya suç ortaklığı suretile işlenmesi

Délinquant unique ou pluralité des délinquants

B — Yaş grupları bakımından — Par groupes d'âge

(Grafik Na. 8)

Yaş grupları Groupes d'âge	Toplam Total	Yalnız işleyenler Auteur unique	Ortaklık suretiyle işleyenler Participation	Asli suç ortağının belli olup olmadığı Auteur principal		Ortak sayısı Nombre des participants							Suç ortaklarının mahkûm olup olmadığı Participants condamnés ou non		
				Belli olan connu	Belli olmayan (CK 463) inconnu (art. 463)	1	2	3	4	5	5+...	Ortak sayısı tesbit edilemeyen Inconnu	Mahkûm olanlar Condamnés	Mahkûm olmayanlar Non condamnés	Ankette cevapsız bırakılan Reponse omise
11 — 15 den az	103	78	25	23	2	9	4	3	—	1	1	7	37	7	—
15 — 18	684	511	143	116	27	74	27	10	5	4	2	21	189	47	2
18 — 21	999	780	219	163	56	105	31	17	8	6	4	48	269	87	—
21 — 30	1974	1542	432	305	127	166	81	28	16	10	15	116	616	138	8
30 — 40	1748	1386	362	239	123	136	51	22	15	9	15	114	547	181	4
40 — 50	650	512	138	85	53	31	26	12	5	3	6	55	222	42	—
50 — 60	174	130	44	23	21	13	2	4	—	3	4	18	80	12	—
60 — 65	37	26	11	8	3	3	2	—	1	—	1	4	21	1	—
65 +	17	13	4	2	2	2	—	—	1	—	1	—	13	—	—
Toplam — Total	6386	5008	1378	964	414	539	224	96	51	36	49	383	1994	515	14

Na. 4 — Kanuni ağırlatıcı sebepler

Circonstances aggravantes légales

A — İller bakımından — Par départements

(Grafik Na. 9, 10, 11)

İller Départements	Toplam — Total	Ağ. seb. olan Avec circ. aggr.	Ağ. seb. olmayan Sans circ. aggr.	Meçhul inconnu	Ağırlatıcı sebeplerin neveleri Nature des circ. aggr.				Ağırlatıcı sebeplerin sayısı Nombre des circ. aggr.	
					Tasarlama Préméditation (m. 450, f. 4)	m. 450, diğer fıkralar Autres alinéas de l'art. 450	m. 449 art. 449	Tekerrür Récidive	Bir sebep Une circ. aggr.	İki sebep Deux circ. aggr.
Afyonkarahisar	162	36	126	—	12	3	9	12	36	—
Ağrı	30	9	21	—	2	3	6	—	7	2
Amasya	57	13	44	—	5	1	6	1	13	—
Ankara	275	56	219	—	17	11	23	6	55	1
Antalya	88	36	52	—	16	7	9	4	36	—
Aydın	113	38	75	—	16	7	11	4	38	—
Balıkesir	170	51	119	—	19	8	15	9	51	—
Bilecik	41	14	27	—	3	5	4	2	14	—
Bingöl	18	8	10	—	4	2	2	—	8	—
Bitlis	21	3	18	—	1	—	2	—	3	—
Bolu	117	33	84	—	12	11	8	2	33	—
Burdur	55	19	36	—	3	6	9	2	18	1
Bursa	194	56	138	—	20	6	21	9	56	—
Çanakkale	50	17	33	—	4	4	3	6	17	—
Çankırı	59	10	49	—	3	6	—	1	10	—
Çoruh	38	13	25	—	6	6	1	—	13	—
Çorum	123	27	96	—	8	6	7	6	27	—
Denizli	139	44	95	—	9	19	8	9	43	1
Diyarbakır	117	30	87	—	10	9	11	—	30	—
Edirne	40	10	30	—	3	3	2	2	10	—
Elâzığ	119	31	88	—	16	4	9	2	31	—
Erzincan	23	3	20	—	1	2	—	—	3	—
Erzurum	58	9	49	—	2	1	3	3	9	—
Eskişehir	68	10	58	—	4	1	2	3	10	—
Gaziantep	111	44	67	—	25	8	6	7	42	2
Giresun	108	24	84	—	11	1	8	5	23	1
Gümüşhane	39	10	29	—	2	1	6	1	10	—
Hakkâri	9	3	6	—	2	1	—	—	3	—
Hatay	49	17	32	—	8	2	7	—	17	—
İçel	81	20	61	—	9	—	2	9	20	—
İsparta	57	27	30	—	7	6	6	9	26	1
İstanbul	149	49	100	—	17	9	16	9	47	2

Na. 4 — Kanuni ağırlatıcı sebepler
Circonstances aggravantes légales
A — İller bakımından — Par départements
(Grafik Na. 9, 10, 11)

İller Départements	Toplam Total	Ağ. seb. olan Avec circ. aggr.	Ağ. seb. olmayan Sans circ. aggr.	Meçhul Inconnu	Ağırlatıcı sebeplerin neveleri Nature des circ. aggr.			Ağırlatıcı sebeplerin sayısı Nombre des circ. aggr.		
					Tasarlama Préméditation (m. 450, f. 4)	m. 450, diğer fıkralar Autres alinéas de l'art. 450	m. 449 art. 449	Tekerrür Récidive	Bir sebep Une circ. aggr.	İki sebep Deux circ. aggr.
İzmir	238	71	167	—	14	13	24	21	70	1
İzmit	136	38	98	—	19	7	11	1	38	—
Kars	55	15	40	—	3	2	9	1	15	—
Kastamonu	213	65	148	—	15	16	24	13	62	3
Kayseri	104	29	75	—	15	5	6	3	29	—
Kırklareli	38	12	26	—	4	5	2	1	12	—
Kırşehir	108	15	93	—	6	—	6	3	15	—
Konya	297	95	202	—	42	11	30	15	92	3
Kütahya	149	36	113	—	7	10	11	8	36	—
Malatya	174	61	113	—	37	12	10	4	59	2
Maniça	181	50	131	—	10	15	18	11	46	4
Maraş	84	26	58	—	13	2	6	6	25	1
Mardin	126	30	96	—	12	8	8	2	30	—
Muğla	74	12	62	—	4	—	4	4	12	—
Muş	57	14	43	—	8	4	2	—	14	—
Niğde	119	24	95	—	8	4	9	4	23	1
Ordu	112	43	69	—	17	10	15	2	42	1
Rize	56	27	29	—	20	4	3	1	26	1
Samsun	128	43	85	—	22	6	11	5	42	1
Seyhan	94	34	60	—	20	6	7	1	34	—
Siirt	44	18	26	—	11	1	6	—	18	—
Sinop	145	47	98	—	19	5	15	10	45	2
Sivas	176	33	143	—	10	6	11	7	32	1
Tekirdağ	33	8	25	—	1	2	2	3	8	—
Tokat	120	27	93	—	9	5	12	2	28	1
Trabzon	126	37	89	—	24	7	6	—	37	—
Tunceli	15	7	8	—	3	—	4	1	6	1
Urfa	198	36	161	1	20	5	11	—	36	—
Van	30	7	23	—	7	—	—	—	7	—
Yozgat	84	13	71	—	3	4	5	1	13	—
Zonguldak	94	23	71	—	8	2	9	5	22	1
Toplam — Total	6 386	1 766	4 619	1	688	336	519	258	1 731	35

Na. 4 — Kanuni ağırlatıcı sebepler
Circonstances aggravantes légales
B — Yaş grupları bakımından — Par groupes d'âge

Yaş grupları Groupes d'âge	Toplam Total	Ağ. seb. olan Avec circ. aggr.	Ağ. seb. olmayan Sans circ. aggr.	Meçhul Inconnu	Ağırlatıcı sebeplerin neveleri Nature des circ. aggr.			Ağırlatıcı sebeplerin sayısı Nombre des circ. aggr.		
					Tasarlama Préméditation (m. 450, f. 4)	m. 450, diğer fıkralar Autres alinéas de l'art. 450	m. 449 art. 449	Tekerrür Récidive	Bir sebep Une circ. aggr.	İki sebep Deux circ. aggr.
11 — 15 den az	103	40	63	—	28	8	4	—	40	—
15—18	684	202	482	—	124	39	26	15	200	2
18—21	999	280	718	1	154	57	47	22	280	—
21—30	1974	554	1420	—	192	103	174	96	543	11
30—40	1748	476	1272	—	132	83	178	101	458	18
40—50	650	157	493	—	39	34	66	22	153	4
50—60	174	45	129	—	15	8	21	1	45	—
60—65	37	6	31	—	3	2	1	—	6	—
65+....	17	6	11	—	1	2	2	1	6	—
Toplam — Total	6386	1766	4619	1	688	336	519	258	1731	35

Na. 7 — Kullanılan vasıtalar — Moyens employés

Ç — Yaş grupları ve cinsiyet bakımından
Par groupes d'âge et sexe

Yaş grupları Groupes d'âge	Toplam Total	Kadın — Femmes						Erkek — Hommes					
		Ateşli silah Arme à feu	Kesici âlet Arme ou instr. tranchant	Diğer vasıtalar Autres instruments	Zehir Poison	Aletsiz Sans instrument	Meçhul Inconnu	Ateşli silah Arme à feu	Kesici âlet Arme ou instr. tranchant	Diğer vasıtalar Autres instruments	Zehir Poison	Aletsiz Sans instrument	Meçhul Inconnu
11-15 den az	103	1	—	—	1	—	—	58	35	1	—	2	5
15-18	684	1	1	3	5	4	3	309	234	57	—	9	58
18-21	999	6	6	5	7	5	3	470	303	63	3	9	119
21-30	1974	11	11	10	9	17	11	935	589	99	3	28	251
30-40	1748	7	11	6	4	9	10	793	520	116	1	21	250
40-50	650	5	3	4	2	4	6	297	162	55	—	10	102
50-60	174	—	1	3	—	1	3	73	40	16	—	5	32
60-65	37	—	1	—	—	—	1	18	8	3	—	1	5
65 +	17	—	—	—	—	—	—	10	3	—	—	—	4
Toplam - Total	6386	31	34	31	28	40	37	2963	1894	410	7	85	829

Na. 8 — Suçun işlendiği yer — Lieu de perpétuation
A—İdari taksimat itibarıyla—D'après les circonscriptions administratives
(Grafik Na. 20)

İller Départements	Toplam Total	Köy Village	Bucak Commune	İlçe Arrondissement	İl Département	İller Départements	Toplam Total	Köy Village	Bucak Commune	İlçe Arrondissement	İl Département
Afyonkarah	162	135	9	11	7	İzmir	238	104	27	39	68
Ağrı	30	23	1	3	3	İzmit	136	111	5	14	6
Amasya	57	42	3	4	8	Kars	55	35	7	7	6
Ankara	275	207	22	16	30	Kastamonu	213	177	9	11	16
Antalya	88	64	3	11	10	Kayseri	104	77	12	6	9
Aydın	113	72	15	11	15	Kırklareli	38	23	3	11	1
Balıkesir	170	126	20	19	5	Kırşehir	108	90	3	6	9
Bilecik	41	33	4	3	1	Konya	297	206	40	34	17
Bingöl	18	17	1	—	—	Kütahya	149	127	7	10	5
Bitlis	21	17	—	3	1	Malatya	174	115	26	22	11
Bolu	117	101	4	8	4	Manisa	181	130	9	32	10
Burdur	55	42	6	3	4	Maraş	84	61	10	4	9
Bursa	194	130	14	21	29	Mardin	126	97	6	15	8
Çanakkale	50	40	3	5	2	Muğla	74	62	5	6	1
Çankırı	59	50	4	2	3	Muş	57	39	11	3	4
Çoruh	38	26	9	3	—	Niğde	119	102	7	8	2
Çorum	123	108	7	5	3	Ordu	112	84	8	10	10
Denizli	139	114	6	14	5	Rize	56	45	3	2	6
Diyarbakır	117	62	17	16	22	Şamsun	128	82	19	18	9
Edirne	40	27	4	5	4	Seyhan	94	58	18	8	10
Elâzığ	119	96	9	5	9	Siirt	44	35	1	3	5
Erzincan	23	15	5	1	2	Sinop	145	116	20	6	3
Erzurum	58	38	6	3	11	Sivas	176	134	19	12	11
Eskişehir	68	43	4	2	19	Tekirdağ	33	25	—	5	3
Gaziantep	111	57	15	17	22	Tokat	120	89	10	11	10
Giresun	108	79	16	6	7	Trabzon	126	95	15	7	9
Gümüşhane	39	36	—	3	—	Tunceli	15	12	1	2	—
Hakkâri	9	8	1	—	—	Urfa	198	145	—	31	22
Hatay	49	38	2	4	5	Van	30	22	4	1	3
İçel	81	53	9	10	9	Yozgat	84	78	2	3	1
İsparta	57	46	3	8	—	Zonguldak	94	71	2	15	6
İstanbul	149	17	68	44	20	Toplam Tot.	6386	4609	599	628	550

Na. 9 — Suçun işlendiği zaman — Temps de perpétration

A — İller ve aylar bakımından — Par départements et par mois

(Grafik Na. 21)

İller Départements	Toplam Total	Ocak Janvier	Şubat Février	Mart Mars	Nisan Avril	Mayıs Mai	Haziran Juin	Temmuz Juillet	Ağustos Août	Eylül Septembre	Ekim Octobre	Kasım Novembre	Aralık Décembre	Ankette cevapsız bira- kılan Réponse omise
İzmir	238	14	15	18	13	27	19	28	31	30	18	10	15	—
İzmit	136	8	12	10	13	12	9	13	18	11	10	12	10	—
Kars	55	6	2	3	2	4	9	6	2	9	7	4	1	—
Kastamonu	213	10	19	13	20	24	19	22	22	18	20	15	11	—
Kayseri	104	3	4	5	10	12	13	15	10	10	10	9	3	—
Kırklareli	38	3	2	4	1	6	3	3	6	1	4	4	1	—
Kırşehir	108	5	8	9	9	8	11	5	15	15	8	9	6	—
Konya	297	16	16	19	25	21	35	31	45	31	27	16	15	—
Kütahya	149	7	10	9	12	16	9	17	20	8	22	9	10	—
Malatya	174	4	7	7	10	17	22	22	29	23	13	11	9	—
Manisa	181	7	16	10	23	17	8	18	18	18	20	14	12	—
Maraş	84	5	3	8	5	5	5	7	16	8	10	7	5	—
Mardin	126	13	6	11	13	16	8	10	11	9	10	9	10	—
Muğla	74	5	2	2	13	4	7	10	11	7	6	3	4	—
Muş	57	4	4	3	5	14	4	11	3	1	1	6	1	—
Niğde	119	5	6	8	10	5	14	12	20	8	16	5	10	—
Ordu	112	4	8	11	9	7	20	8	16	9	8	4	8	—
Rize	56	1	8	4	3	9	5	4	2	4	4	6	6	—
Samsun	128	10	12	7	12	10	16	14	12	8	9	8	10	—
Seyhan	94	10	6	9	9	9	8	14	7	3	4	6	9	—
Sirt	44	1	3	3	3	5	4	3	9	6	2	2	3	—
Sinop	145	8	10	10	13	17	10	12	19	18	8	10	10	—
Sivas	176	15	5	14	18	21	26	16	15	22	9	6	9	—
Tekirdağ	33	2	2	4	3	2	1	1	3	2	5	3	5	—
Tokat	120	8	7	13	8	18	8	17	9	11	8	6	7	—
Trabzon	126	6	4	10	11	11	17	10	10	14	14	14	5	—
Tunceli	15	—	2	1	1	2	1	—	1	2	3	2	—	—
Urfa	198	7	13	15	16	22	22	15	27	20	13	13	14	1
Van	30	5	1	3	4	3	2	1	—	3	5	2	1	—
Yozgat	84	6	1	2	7	11	5	13	8	13	8	7	3	—
Zonguldak	94	4	6	6	8	14	11	9	8	10	5	8	5	—
Toplam—Total	6386	370	402	461	533	655	591	664	724	645	538	403	398	2

Na. 9 — Suçun işlendiği zaman — Temps de perpétration

B — Gece, gündüz ve cinsiyet bakımından

Par moment de perpétration et par le sexe des cond.

(Grafik Na. 22)

İller Départements	Toplam Total	Kadın — Femme			Erkek — Homme		
		Gece — Nuit	Gündüz — Jour	Ankette cevapsız bira- kılan Réponse omise	Gece — Nuit	Gündüz — Jour	Ankette cevapsız bira- kılan Réponse omise
Afyonkarahisar	162	1	1	—	35	110	15
Ağrı	30	—	—	—	7	17	6
Amasya	57	—	—	—	11	43	3
Ankara	275	2	6	1	67	187	12
Antalya	88	1	5	1	27	40	14
Aydın	113	2	1	3	43	54	10
Balıkesir	170	2	2	4	41	98	23
Bilecik	41	—	—	—	13	26	3
Bingöl	18	1	—	—	3	9	5
Bitlis	21	1	—	—	3	11	6
Bolu	117	2	1	3	22	74	15
Burdur	55	—	2	1	14	38	—
Bursa	194	—	—	2	60	124	8
Çanakkale	50	2	—	—	22	21	5
Çankırı	59	—	—	—	9	45	5
Çoruh	38	—	—	—	10	23	5
Çorum	123	2	1	—	35	69	16
Denizli	139	1	2	2	47	79	8
Diyarbakır	117	2	4	2	21	58	30
Edirne	40	—	—	1	13	23	3
Elâzığ	119	—	—	1	13	71	34
Erzincan	23	1	—	—	3	15	4
Erzurum	58	—	—	1	14	37	6
Eskişehir	68	—	1	—	22	40	5
Gaziantep	111	—	—	—	18	70	23
Giresun	108	3	3	3	20	63	16
Gümüşhane	39	2	2	1	4	23	7
Hakkâri	9	—	—	—	5	2	2
Hatay	49	1	—	—	15	25	8
İçel	81	1	5	—	19	46	10
İsparta	57	—	—	—	15	37	5
İstanbul	149	1	1	1	53	83	10

Na. 9 — Suçun işlendiği zaman — Temps de perpétration

B — Gece, gündüz ve cinsiyet bakımından
Par moment de perpétration et par le sexe des cond.

(Grafik Na. 22)

İller Départements	Erkek — Homme Toplam Total	Kadın — Femme			Erkek — Homme		
		Gece — Nuit	Gündüz — Jour	Ankette cevapsız bira- kılan Réponse omise	Gece — Nuit	Gündüz — Jour	Ankette cevapsız bira- kılan Réponse omise
İzmir	238	2	—	2	82	137	15
İzmit	136	—	2	3	22	93	16
Kars	55	—	1	—	13	30	11
Kastamonu	213	2	12	—	39	132	28
Kayseri	104	2	—	2	19	69	12
Kırklareli	38	—	—	—	16	21	1
Kırşehir	108	1	1	2	26	63	15
Konya	297	4	1	4	58	179	51
Kütahya	149	—	1	—	37	94	17
Malatya	174	1	—	2	37	90	44
Manisa	181	1	3	2	57	102	16
Maraş	84	2	—	—	26	43	13
Mardin	126	—	—	1	24	62	39
Muğla	74	—	1	1	25	38	9
Muş	57	1	—	2	11	23	20
Niğde	119	2	—	—	29	74	14
Ordu	112	1	3	1	29	59	19
Rize	56	2	3	—	7	40	4
Samsun	128	1	—	3	18	83	23
Seyhan	94	2	—	—	22	57	13
Siirt	44	1	—	—	4	26	13
Sinop	145	—	2	—	21	103	19
Sivas	176	2	4	—	31	122	17
Tekirdağ	33	—	—	—	11	20	2
Tokat	120	5	3	2	26	68	16
Trabzon	126	2	1	—	16	81	26
Tunceli	15	—	—	—	5	5	5
Urfa	198	—	2	—	38	135	23
Van	30	—	2	—	4	14	10
Yozgat	84	—	1	1	14	58	10
Zonguldak	94	1	1	2	23	47	20
Toplam — Total	6386	63	81	57	1494	3828	863

Na. 9 — Suçun işlendiği zaman — Temps de perpétration

C — Yaş grupları, gece gündüz ve cinsiyet bakımından
Par groupes d'âge, sexe, moment de perpétration

Yaş grupları Groupes d'âge	Toplam Total	Kadın — Femme			Erkek — Homme		
		Gece — Nuit	Gündüz — Jour	Ankette cevapsız bira- kılan Réponse omise	Gece — Nuit	Gündüz — Jour	Ankette cevapsız bira- kılan Réponse omise
11 — 15 den az	103	2	—	—	20	73	8
15 — 18	684	6	4	7	160	454	53
18 — 21	999	11	15	6	253	589	125
21 — 30	1974	17	36	16	482	1163	260
30 — 40	1748	16	16	15	406	1033	262
40 — 50	650	8	8	8	131	382	113
50 — 60	174	3	1	4	37	96	33
60 — 65	37	—	1	1	3	27	5
65 +	17	—	—	—	2	11	4
Toplam — Total	6386	63	81	57	1494	3828	863

Na. 10 — Suçun işlendiği yer ile failin doğum yeri arasındaki münasebetler
Rapports entre le lieu de perpétration de l'infraction et le lieu de naissance des condamnés
(Grafik Na. 23,24)

İller Départements	Toplam Total	Doğduğu yerde suç işleyenler Délinquants ayant commis l'infraction dans leur lieu de naissance				Doğduğu ilin başka yerinde suç işleyenler Délinquants ayant commis l'infraction dans le même départ. mais en dehors de leur lieu de naissance	Doğduğu il dışında suç işleyenler Délinquants ayant commis l'infraction en dehors de leur départ. de naissance
		İl Ville	İlçe Arrondissement	Bucak Commune	Köy Village		
Afyonkarahisar	162	5	2	20	118	12	5
Agri	30	1	2	1	20	4	2
Amasya	57	2	4	3	32	7	9
Ankara	275	5	1	15	177	44	33
Antalya	88	6	8	3	49	17	5
Aydın	113	4	3	8	57	15	26
Balıkesir	170	2	6	7	104	23	28
Bilecik	41	—	3	2	32	2	2
Bingöl	18	—	—	1	13	4	—
Bitlis	21	1	1	1	11	2	5
Bolu	117	1	3	5	73	19	16
Burdur	55	1	3	4	41	5	1
Bursa	194	15	12	9	101	27	30
Çanakkale	50	—	2	3	27	10	8
Çankırı	59	1	2	3	49	4	—
Çoruh	38	1	3	4	21	7	2
Çorum	123	2	5	3	89	17	7
Denizli	139	2	8	7	97	16	9
Diyarbakır	117	7	1	3	64	27	15
Edirne	40	1	1	1	20	3	14
Elâzığ	119	—	3	14	78	15	9
Erzincan	23	1	1	3	10	3	5
Erzurum	58	6	1	3	26	13	9
Eskişehir	68	10	1	2	35	10	10
Gaziantep	111	11	13	7	48	22	10
Giresun	108	3	1	4	75	18	7
Gümüşhane	39	—	2	1	29	3	4
Hakkâri	9	—	—	—	4	4	1
Hatay	49	—	2	3	35	5	4
İçel	81	1	14	6	46	11	3
İsparta	57	—	5	2	44	5	1
İstanbul	149	2	8	10	7	21	101

Na. 10 — Suçun işlendiği yer ile failin doğum yeri arasındaki münasebetler
Rapports entre le lieu de perpétration de l'infraction et le lieu de naissance des condamnés
(Grafik Na. 23,24)

İller Départements	Toplam Total	Doğduğu yerde suç işleyenler Délinquants ayant commis l'infraction dans leur lieu de naissance				Doğduğu ilin başka yerinde suç işleyenler Délinquants ayant commis l'infraction dans le même départ. mais en dehors de leur lieu de naissance	Doğduğu il dışında suç işleyenler Délinquants ayant commis l'infraction en dehors de leur départ. de naissance
		İl Ville	İlçe Arrondissement	Bucak Commune	Köy Village		
İzmir	238	17	20	6	71	49	75
İzmit	136	—	5	3	76	24	28
Kars	55	2	3	5	23	15	7
Kastamonu	213	8	6	18	127	50	4
Kayseri	104	7	1	9	63	16	8
Kırklareli	38	1	2	—	9	7	19
Kırşehir	108	6	4	8	78	10	2
Konya	297	11	11	24	195	43	12
Kütahya	149	2	6	11	109	16	5
Malatya	174	8	5	23	82	53	3
Manisa	181	20	10	10	75	34	32
Maraş	84	6	5	—	57	15	1
Mardin	126	9	7	1	80	26	3
Muğla	74	1	2	4	48	12	7
Muş	57	1	3	—	31	15	7
Niğde	119	—	3	9	95	5	7
Ordu	112	5	3	4	73	22	5
Rize	56	2	2	1	44	7	—
Samsun	128	—	7	10	54	43	14
Seyhan	94	4	6	11	44	19	10
Siirt	44	4	1	1	28	7	3
Sinop	145	—	3	15	105	21	1
Sivas	176	10	3	18	115	24	6
Tekirdağ	33	1	2	1	13	6	10
Tokat	120	7	4	5	78	21	5
Trabzon	126	5	6	1	82	30	2
Tunceli	15	—	2	4	6	3	—
Urfa	198	14	26	3	96	55	4
Van	30	2	2	2	17	3	4
Yozgat	84	—	—	1	73	9	1
Zonguldak	94	—	5	1	55	18	15
Toplam — Total	6 386	244	286	367	3 735	1 073	681

Na 12 — Hükümlülerin ve yakınlarının sıhhi durumu
Etat de santé des condamnés et de leurs proches

A — Hükümlülerin hastalığı — Maladies des condamnés

(Grafik Na. 26)

Yaş grupları Groupes d'âge	Toplam Total	Hastalık geçirilmeyenler — Ceux qui n'ont pas contracté de maladies graves	Hastalık geçirilenler — Ceux qui ont contracté des maladies graves	Hastalığın adı — Maladies									Bir hükümlüdeki hastalığın sayısı Nombre de maladies dont le condamné est atteint		
				Sıtma Malaria	Frengi Syphilis	Verem Tuberculose	Başka ağır hastalık Autres maladies graves	Sinir hastalığı Maladies nerveuses	Akil Hastalığı Maladies mentales	Sar'a Epilepsie	Meçhul Inconnues	1	2	3	
11-15 den az	103	82	21	9	1	1	8	2	1	4	—	16	5	—	
15-18	684	521	163	84	2	3	50	21	1	17	4	146	15	2	
18-21	999	757	242	137	5	7	70	25	7	13	9	216	21	5	
21-30	1 974	1 426	548	280	24	11	190	75	14	28	9	474	65	9	
30-40	1 748	1 286	462	226	22	11	167	58	12	22	14	399	56	7	
40-50	650	476	174	75	8	2	58	36	3	8	6	153	20	1	
50-60	174	145	29	13	—	—	13	4	4	1	—	23	6	—	
60-65	37	23	14	4	—	—	17	—	—	—	—	8	5	1	
65 +	17	12	5	1	—	—	2	—	1	1	—	5	—	—	
Toplam-Total	6 386	4 728	1 658	829	62	35	575	221	43	94	42	1 440	193	25	

Na. 12 — Hükümlülerin ve yakınlarının sıhhi durumu
Etat de santé des condamnés et de leurs proches

B — Yakın akrabalarının hastalığı — Maladies de leurs proches

(Grafik Na 27)

Yaş grupları Groupes d'âge	Toplam Total	Hasta akrabası olmayanlar Agent des proches sains	Hasta akrabası olanlar Agent des proches malades	Meçhul — Inconnu	Akrabalık derecesi Degré de parenté						Hastalığın adı Maladies									
					Ann — Mère	Baba — Père	Kardeş — Frères et soeurs	Büyük anne — Grand'mère	Büyük baba — Grand'père	Çocuk — Enfants	Başka yakın akrabası Autres proches	Verem — Tuberculose	Sar'a — Epilepsie	Frengi — Syphilis	Sağır dilsizlik Surdité — mutité	Sinir hastalığı Maladies nerveuses	Akil hastalığı Maladies mentales	Anadan doğma körlük Cécité congénitale	Diğer hastalıklar Autres maladies	Meçhul — Inconnues
11-15 den az	103	95	4	4	2	—	—	—	—	—	2	1	2	1	1	—	—	—	1	—
15-18	684	630	40	14	8	5	2	—	3	—	22	3	12	1	7	5	7	4	7	—
18-21	999	916	64	19	8	8	18	—	5	—	25	9	17	2	11	2	11	13	6	—
21-30	1 974	1 796	125	53	20	18	24	—	8	2	53	10	25	20	16	9	25	13	18	2
30-40	1 748	1 590	109	49	22	16	25	—	5	1	40	13	24	15	13	12	19	9	15	1
40-50	650	595	30	25	9	4	4	—	1	1	11	2	6	2	2	2	8	5	8	2
50-60	174	157	7	10	1	—	2	—	—	—	3	—	—	2	1	1	1	1	1	—
60-65	37	33	—	4	—	—	—	—	—	—	—	—	—	—	—	—	—	—	—	—
65 +	17	17	—	—	—	—	—	—	—	—	—	—	—	—	—	—	—	—	—	—
Toplam-Total	6 386	5 829	379	178	70	51	75	—	22	5	156	38	86	43	51	31	71	45	56	5

Na. 13 — İspirtolu içki ve uyuşturucu madde kullanılıp kullanılmadığı
Usage de boissons alcooliques ou de stupéfiants
(Grafik Na. 28,29)

İller Départements	Toplam Total	Kullanılmayanlar Cond. qui ne s'y adonnaient pas	Kullanılanlar Ceux qui s'y adonnaient	İspirtolu içki veya uyuşturucu mad. nevi Genre de boissons ou de stupéfiants					
				Boissons alcooliques			Stupéfiants		
				Rakı	Şarap, bira Vin, bière	Başka alkollü içkiler Autres boissons alcoo-	Kokain, eroïn, morfin Cocaïne, eroïne, morphine	Afyon ve esrar Opium et hachiche	
Afyonkarahisar	162	140	22	18	3	1	1	1	
Ağrı	30	29	1	1	—	—	—	—	
Amasya	57	43	14	13	5	—	—	—	
Ankara	275	205	70	64	18	2	1	6	
Antalya	88	72	16	14	2	—	—	1	
Aydın	113	49	64	62	14	1	—	1	
Balıkesir	170	130	40	38	8	—	—	1	
Bilecik	41	35	6	5	3	—	—	—	
Bingöl	18	18	—	—	—	—	—	—	
Bitlis	21	21	—	—	—	—	—	—	
Bolu	117	74	43	42	6	4	1	4	
Burdur	55	50	5	5	—	—	—	—	
Bursa	194	119	75	70	55	—	—	5	
Çanakkale	50	31	19	19	5	1	—	—	
Çankırı	59	52	7	5	1	—	—	1	
Çorum	38	32	6	6	1	—	—	—	
Denizli	123	102	21	21	6	—	—	—	
Diyarbakır	139	96	43	39	11	2	—	1	
Edirne	117	106	11	11	3	—	—	2	
Elâzığ	40	29	11	11	2	—	—	—	
Erzincan	119	105	14	13	5	1	—	4	
Erzurum	23	19	4	4	—	—	—	—	
Eskişehir	58	52	6	6	1	—	1	1	
Gaziantep	68	53	15	15	2	—	—	—	
Giresun	111	83	28	25	2	2	—	2	
Gümüşhane	108	77	31	31	7	2	—	2	
Hakkâri	39	35	4	3	1	1	—	—	
Hatay	9	9	—	—	—	—	—	—	
İçel	49	36	13	9	3	3	—	—	
İsparta	81	58	23	22	5	2	2	—	
İstanbul	57	43	14	10	4	—	—	—	
İstanbul	149	51	98	84	72	4	9	10	

Na. 13 — İspirtolu içki ve uyuşturucu madde kullanılıp kullanılmadığı
Usage de boissons alcooliques ou de stupéfiants
(Grafik Na. 28 , 29)

İller Départements	Toplam Total	Kullanılmayanlar Cond. qui ne s'y adonnaient pas	Kullanılanlar Ceux qui s'y adonnaient	İspirtolu içki veya uyuşturucu maddenin nevi Genre de boissons ou de stupéfiants					
				Boissons alcooliques			Stupéfiants		
				Rakı	Şarap, bira Vin, bière	Başka alkollü içkiler Autres boissons alcoo- litiques	Kokain, eroïn, morfin Cocaïne, eroïne, morphine	Afyon ve esrar Opium et hachiche	
İzmir	238	119	119	113	44	3	2	7	
İzmit	136	103	33	31	—	—	—	1	
Kars	55	52	3	2	—	—	—	1	
Kastamonu	213	137	76	77	18	3	1	5	
Kayseri	104	82	22	21	—	—	—	—	
Kırklareli	38	27	11	9	—	—	—	—	
Kırşehir	108	88	20	19	—	—	—	—	
Konya	297	254	43	42	—	3	—	1	
Kütahya	149	125	24	23	—	1	—	—	
Malatya	174	164	10	8	—	—	—	—	
Manisa	181	132	49	49	10	1	—	—	
Maraş	84	74	10	8	—	—	—	1	
Mardin	126	125	1	2	—	—	—	—	
Muğla	74	53	21	21	—	—	—	1	
Muş	57	57	—	—	—	—	—	—	
Niğde	119	89	30	28	—	—	—	2	
Ordu	112	85	27	26	—	6	—	—	
Rize	56	41	15	15	—	—	—	—	
Samsun	128	102	26	26	102	—	—	1	
Seyhan	94	78	16	16	—	—	—	—	
Siirt	44	44	—	—	—	—	—	—	
Sinop	145	103	42	42	—	2	—	3	
Sivas	176	142	34	34	—	—	—	—	
Tekirdağ	33	17	16	16	—	—	—	—	
Tokat	120	105	15	14	—	1	—	—	
Trabzon	126	102	24	24	—	—	—	—	
Tunceli	15	14	1	1	—	1	—	—	
Urfa	198	181	17	15	—	—	—	2	
Van	30	28	2	2	—	—	—	—	
Yozgat	84	75	9	9	—	—	—	—	
Zonguldak	94	62	32	32	—	1	—	—	
Toplam — Total	6 386	4 914	1 472	1 392	424	48	18	67	

Na. 14 — Hükümlülerin akrabasından suçlu olanlar
Condammés ayant des proches délinquants

A — Suçlu akraba bulunup bulunmadığı — *Cond. ayant ou non des proches délinquants*
(Grafik Na. 30)

İller Départements	Toplam Total	Bulunmayanlar N'ayant pas de proches délin.	Bulunanlar Ayant des proches délin.	Meçhul Inconnu	Hükümlülerin suçlu akrabasının sayısı Nombre de proches délinquants des condamnés					
					1	2	3	4	5	
Afyonkarahisar	162	143	19	—	14	3	1	—	1	—
Ağrı	30	28	2	—	1	1	—	—	—	—
Amasya	57	51	6	—	4	2	—	—	—	—
Ankara	275	228	47	—	38	7	1	1	—	—
Antalya	88	68	20	—	18	1	1	—	—	—
Aydın	113	97	16	—	14	2	—	—	—	—
Balıkesir	170	148	22	—	16	3	1	2	—	—
Bilecik	41	39	2	—	2	—	—	—	—	—
Bingöl	18	13	5	—	5	—	—	—	—	—
Bitlis	21	16	5	—	3	1	1	—	—	—
Bolu	117	97	20	—	19	1	—	—	—	—
Burdur	55	42	13	—	10	1	1	—	1	—
Bursa	194	150	44	—	43	1	—	—	—	—
Çanakkale	50	44	6	—	6	—	—	—	—	—
Çankırı	59	53	6	—	5	—	—	—	—	1
Çorum	38	34	4	—	3	—	1	—	—	—
Çorum	123	106	17	—	16	1	—	—	—	—
Denizli	139	126	13	—	11	1	—	1	—	—
Diyarbakır	117	101	16	—	10	3	3	—	—	—
Edirne	40	39	1	—	1	—	—	—	—	—
Elâzığ	119	99	20	—	15	5	—	—	—	—
Erzincan	23	18	5	—	4	—	1	—	—	—
Erzurum	58	52	6	—	5	—	—	—	1	—
Eskişehir	68	57	11	—	10	—	—	—	—	1
Gaziantep	111	90	21	—	16	2	2	—	1	—
Giresun	108	86	22	—	17	5	—	—	—	—
Gümüşhane	39	34	5	—	5	—	—	—	—	—
Hakkâri	9	9	—	—	—	—	—	—	—	—
Hatay	49	38	11	—	8	3	—	—	—	—
İçel	81	65	16	—	11	4	1	—	—	—
İsparta	57	42	15	—	14	1	—	—	—	—
İstanbul	149	130	19	—	18	1	—	—	—	—

Na. 14 — Hükümlülerin akrabasından suçlu olanlar
Condammés ayant des proches délinquants

A — Suçlu akraba bulunup bulunmadığı — *Cond. ayant ou non des proches délinquants*
(Grafik Na. 30)

İller Départements	Toplam Total	Bulunmayanlar N'ayant pas de proches délin.	Bulunanlar Ayant des proches délin.	Meçhul Inconnu	Hükümlülerin suçlu akrabasının sayısı Nombre de proches délinquants des condamnés					
					1	2	3	4	5	
İzmir	238	212	26	—	24	1	1	—	—	—
İzmit	136	118	18	—	15	1	1	—	—	1
Kars	55	50	5	—	4	1	—	—	—	—
Kastamonu	213	168	45	—	40	3	1	—	1	—
Kayseri	104	84	20	—	18	2	—	—	—	—
Kırklareli	38	35	3	—	2	1	—	—	—	—
Kırşehir	108	90	15	3	11	3	—	—	1	—
Konya	297	246	35	16	31	3	1	—	—	—
Kütahya	149	129	20	—	19	1	—	—	—	—
Malatya	174	152	22	—	21	1	—	—	—	—
Manisa	181	160	21	—	20	1	—	—	—	—
Maraş	84	69	14	1	10	4	—	—	—	—
Mardin	126	109	17	—	13	4	—	—	—	—
Muğla	74	70	4	—	4	—	—	—	—	—
Muş	57	49	8	—	7	1	—	—	—	—
Niğde	119	99	20	—	17	3	—	—	—	—
Ordu	112	83	29	—	21	7	—	—	—	1
Rize	56	43	13	—	8	4	—	—	—	1
Samsun	128	111	17	—	16	1	—	—	—	—
Seyhan	94	78	16	—	14	2	—	—	—	—
Siirt	44	37	7	—	6	1	—	—	—	—
Sinop	145	114	31	—	31	—	—	—	—	—
Sivas	176	140	35	1	25	6	3	1	—	—
Tekirdağ	33	32	1	—	1	—	—	—	—	—
Tokat	120	99	21	—	18	3	—	—	—	—
Trabzon	126	96	30	—	20	5	5	—	—	—
Tunceli	15	13	2	—	2	—	—	—	—	—
Urfa	198	172	26	—	24	1	—	—	1	—
Van	30	29	1	—	1	—	—	—	—	—
Yozgat	84	75	9	—	7	2	—	—	—	—
Zonguldak	94	85	9	—	8	1	—	—	—	—
Toplam—Total	6 386	5 390	975	21	820	112	26	5	7	5

**Na. 14 — Hükümlülerin akrabasından suçlu olanlar
Condamnés ayant des proches délinquants**

B — Akrabanın suçları — *Infractions des proches*

(Grafik Na. 31)

İller <i>Départements</i>	Adam öldürme <i>Homicide</i>	Müessir fiil <i>Coups et blessures</i>	Umumî adap ve aile nizâmı aleyhine cürümler <i>Attentats aux mœurs et les délits contre la constitution de la famille</i>	Mala karşı cürümler <i>Infraction contre les biens</i>	Devlet aleyhine cürümler <i>Infraction contre l'État</i>	Bağka suçlar <i>Autres infractions</i>	Meçhul <i>Inconnues</i>	Suçlu akraba toplamı <i>Total des proches délinquants</i>
Afyonkarahisar	18	5	1	2	—	—	2	28
Ağrı	3	—	—	—	—	—	—	3
Amasya	6	2	—	—	—	—	—	8
Ankara	45	3	4	3	—	—	4	59
Antalya	10	1	4	4	—	1	3	23
Aydın	12	1	2	—	1	—	2	18
Balıkesir	24	1	5	—	1	—	2	33
Bilecik	1	1	—	—	—	—	—	2
Bingöl	5	—	—	—	—	—	—	5
Bitlis	8	—	—	—	—	—	—	8
Bolu	15	2	—	3	—	—	1	21
Burdur	12	1	2	3	—	—	3	20
Bursa	37	2	2	1	—	—	3	45
Çanakkale	3	1	2	—	—	—	—	6
Çankırı	4	—	—	1	—	—	1	6
Çoruh	6	—	—	—	—	—	—	6
Çorum	9	3	—	2	—	1	3	18
Denizli	13	—	2	—	—	—	2	17
Diyarbakır	12	2	3	2	—	—	6	25
Edirne	—	—	1	—	—	—	—	1
Elâzığ	21	1	—	1	—	—	2	25
Erzincan	6	1	—	—	—	—	—	7
Erzurum	10	—	—	—	—	—	—	10
Eskişehir	6	1	1	—	—	1	2	11
Gaziantep	23	—	—	—	4	—	4	31
Giresun	18	1	3	—	—	1	4	27
Gümüşhane	3	1	—	—	—	1	—	5
Hakkâri	—	—	—	—	—	—	—	—
Hatay	10	—	—	—	—	—	4	14
İçel	13	—	5	2	2	—	—	22
İsparta	8	1	4	2	1	—	—	16
İstanbul	15	1	—	1	3	—	—	20

**Na. 14 — Hükümlülerin akrabasından suçlu olanlar
Condamnés ayant des proches délinquants**

B — Akrabanın suçları — *Infractions des proches*

(Grafik Na. 31)

İller <i>Départements</i>	Adam öldürme <i>Homicide</i>	Müessir fiil <i>Coups et blessures</i>	Umumî adap ve aile nizâmı aleyhine cürümler <i>Attentats aux mœurs et les délits contre la constitution de la famille</i>	Mala karşı cürümler <i>Infraction contre les biens</i>	Devlet aleyhine cürümler <i>Infraction contre l'État</i>	Bağka suçlar <i>Autres infractions</i>	Meçhul <i>Inconnues</i>	Suçlu akraba toplamı <i>Total des proches délinquants</i>
İzmir	14	9	2	—	2	—	2	29
İzmit	12	5	1	—	1	—	2	21
Kars	6	—	—	—	—	—	—	6
Kastamonu	36	4	2	4	2	1	5	54
Kayseri	16	3	1	1	1	—	—	22
Kırklareli	2	—	1	—	1	—	—	4
Kırşehir	14	1	—	6	—	—	1	22
Konya	26	3	3	1	1	—	6	40
Kütahya	10	—	6	1	2	1	1	21
Malatya	21	—	—	1	—	—	1	23
Manisa	17	1	1	2	1	—	—	22
Maraş	13	2	1	1	—	—	1	18
Mardin	18	—	—	—	—	—	3	21
Muğla	1	—	1	1	—	—	1	4
Muş	8	—	—	1	—	—	—	9
Niğde	15	1	3	1	—	—	3	23
Ordu	25	2	3	2	—	1	3	36
Rize	12	—	1	1	—	—	3	17
Samsun	12	1	1	1	—	—	3	18
Seyhan	9	1	1	2	3	—	2	18
Siirt	6	—	—	1	—	—	1	8
Sinop	22	2	—	2	—	—	5	31
Sivas	34	7	3	3	2	—	1	50
Tekirdağ	1	—	—	—	—	—	—	1
Tokat	19	1	1	1	—	—	2	24
Trabzon	36	—	—	—	—	—	9	45
Tunceli	2	—	—	—	—	—	—	2
Urfa	27	—	1	1	1	—	1	31
Van	1	—	—	—	—	—	—	1
Yozgat	7	1	—	—	—	—	3	11
Zonguldak	6	2	—	2	—	—	—	10
Toplam — Total	824	78	74	63	29	8	107	1182

Na. 17 — Hükümlülerin kumar oynama bakımından durumları
Condamnés joueurs et non joueurs

İller Départements	Toplam Total	Kumar Condamnés		Oynanan kumar nevileri Genres de jeux			İller Départements	Toplam Total	Kumar Condamnés		Oynanan kumar nevileri Genres de jeux		
		oynamayanlar non joueurs	oynayanlar joueurs	Kâğıt oyunları Jeux de cartes	Zar ve zarlı oyunlar Jeux de dés	Ağık, yazı-tura vesair oyunlar Osselet, pile ou face et autres jeux			oynamayanlar non joueurs	Oynayanlar joueurs	Kâğıt oyunları Jeux de cartes	Zar ve zarlı oyunlar Jeux de dés	Ağık, yazı-tura vesair oyunlar Osselet, pile ou face et autres jeux
Afyonkarahisar	162	157	5	2	1	2	İzmir	238	220	18	12	9	-
Agri	30	30	-	-	-	-	İzmit	136	126	10	4	7	-
Amasya	57	56	1	1	1	-	Kars	55	54	1	1	2	-
Ankara	275	250	25	11	16	-	Kastamonu	213	198	15	5	10	2
Antalya	88	86	2	1	-	-	Kayseri	104	96	8	4	5	1
Aydın	113	101	12	7	6	1	Kırklareli	38	37	1	-	1	-
Balıkesir	170	162	8	4	4	-	Kırşehir	108	105	3	1	2	-
Bilecik	41	39	2	1	2	-	Konya	297	286	11	5	6	-
Bingöl	18	18	-	-	-	-	Kütahya	149	143	6	2	5	-
Bitlis	21	21	-	-	-	-	Malatya	174	170	4	1	3	-
Bolu	117	102	15	7	13	-	Manisa	181	173	8	3	6	-
Burdur	55	52	3	3	-	-	Maraş	84	81	3	1	2	-
Bursa	194	176	18	9	15	-	Mardin	126	126	-	-	-	-
Çanakkale	50	49	1	1	-	-	Muğla	74	72	2	1	1	-
Çankırı	59	56	3	1	2	-	Muş	57	57	-	-	-	-
Çorum	38	34	4	1	3	-	Niğde	119	111	8	2	5	2
Çorum	123	116	7	3	3	3	Ordu	112	104	8	3	5	-
Denizli	139	133	6	4	3	-	Rize	56	48	8	6	6	-
Diyarbakır	117	115	2	-	2	-	Samsun	128	121	7	2	6	-
Edirne	40	38	2	1	3	-	Seyhan	94	90	4	3	1	1
Elâzığ	119	112	7	2	7	1	Siirt	44	44	-	-	-	-
Erzincan	23	23	-	-	-	-	Sinop	145	133	12	5	8	-
Erzurum	58	52	6	2	4	2	Sivas	176	163	13	4	14	1
Eskişehir	68	64	4	2	2	-	Tekirdağ	33	29	4	2	2	-
Gaziantep	111	99	12	4	9	1	Tokat	120	115	5	2	3	-
Giresun	108	95	13	9	9	-	Trabzon	126	117	9	4	6	-
Gümüşhane	39	37	2	1	1	-	Tunceli	15	15	-	-	-	-
Hakkâri	9	9	-	-	-	-	Urfa	198	198	-	-	-	-
Hatay	49	48	1	1	-	-	Van	30	29	1	-	1	-
İçel	81	73	8	5	4	-	Yozgat	84	83	1	-	-	1
İsparta	57	54	3	3	1	-	Zonguldak	94	86	8	5	4	-
İstanbul	149	128	21	17	9	1	Toplam - Total	6386	6015	371	181	240	19

Na. 18 — Hükümlülerin ana babaları ile münasebetleri

Rapports des condamnés avec leurs parents

Yaş grupları Groupes d'âge	Toplam — Total	Ana baba ile alakaları Les relations avec leurs parents				Kesilme sebepleri Causes de la rupture				Ana babaların hükümlülere karşı muamele tarzı Attitude des parents à l'égard des condamnés									
		kesilmiş olanlar Agant rompu				Suç işlenmesi Perpétration de l'infraction	Alâkasızlık Indifférence	Geçimsizlik Mésintelligence	Diğer sebepler Autres causes	Meçhul Inconnu	Müftük Affectueuse	İyi Correcte	Yumuşak Indulgente	Fena Mauvaise	Sert Sévère	Kayıtsız Indifférente	Meçhul Inconnue		
		Suçtan evvel Avant l'infraction	Suçtan sonra Après l'infraction	Meçhul Inconnu	Toplam — Total													Ankette cevapsız bırakılan Réponse omise	
11-15 yaşlar	103	87	5	6	-	11	5	3	-	4	2	2	38	41	4	3	4	-	13
15-18	684	635	22	24	-	46	3	16	1	16	9	4	242	289	44	19	42	7	41
18-21	999	919	32	39	1	72	8	28	7	21	9	7	347	401	82	25	57	10	77
21-30	1974	1796	75	84	1	160	18	47	11	52	35	15	682	832	147	48	73	17	175
Toplam Total	3760	3437	134	153	2	289	34	94	19	93	55	28	1309	1563	277	95	176	34	306

Na. 19 — Hükümlülerin suçlu akrabalarına karşı duyguları
Sentiments des condamnés à l'égard de leurs proches délinquants

İller Départements	Suçlu akrabası bulunan hükümlüler Ceux qui ont des proches délinquants	Takdir Approbation	Takbih Blâme	Merhamet Pitié	Sevgi Affection	Hiddet Colère	Kayıtsızlık Indifférence	Meçhul Inconnu
Afyonkarahisar	19	5	7	3	—	—	3	1
Ağrı	2	—	—	—	—	—	2	—
Amasya	6	1	2	—	—	—	3	—
Ankara	47	2	6	13	5	2	7	12
Antalya	20	—	1	6	7	—	2	4
Aydın	16	1	7	—	7	—	—	1
Balıkesir	22	3	4	14	—	—	—	1
Bilecik	2	—	2	—	—	—	—	—
Bingöl	5	1	2	—	—	—	1	1
Bitlis	5	2	—	—	3	—	—	—
Bolu	20	2	7	4	1	—	2	4
Burdur	13	—	4	—	1	—	4	4
Bursa	44	14	16	1	—	—	11	2
Çanakkale	6	1	1	1	—	—	2	1
Çankırı	6	—	4	1	—	—	—	1
Çorum	4	1	1	1	—	—	1	—
Çoruh	17	3	4	6	—	—	3	1
Denizli	13	5	5	2	1	—	—	—
Diyarbakır	16	2	5	—	1	—	8	—
Edirne	1	1	—	—	—	—	—	—
Elâzığ	20	1	2	5	1	—	9	2
Erzincan	5	1	1	—	—	—	2	1
Erzurum	6	2	2	—	—	—	1	1
Eskişehir	11	1	2	2	2	—	2	2
Gaziantep	21	2	6	4	—	1	6	2
Giresun	22	7	5	—	2	—	4	4
Gümüşhane	5	1	1	1	—	—	1	1
Hakkâri	—	—	—	—	—	—	—	—
Hatay	11	8	1	1	—	—	—	1
İçel	16	1	2	4	1	—	6	2
İsparta	15	2	5	3	1	—	2	2
İstanbul	19	6	5	—	2	—	3	3

Na. 19 — Hükümlülerin suçlu akrabalarına karşı duyguları
Sentiments des condamnés à l'égard de leurs proches délinquants

İller Départements	Suçlu akrabası bulunan hükümlüler Ceux qui ont des proches délinquants	Takdir Approbation	Takbih Blâme	Merhamet Pitié	Sevgi Affection	Hiddet Colère	Kayıtsızlık Indifférence	Meçhul Inconnu
İzmir	26	7	6	2	5	—	3	3
İzmit	18	2	6	—	1	—	4	5
Kars	5	1	1	1	—	—	2	—
Kastamonu	45	1	12	—	18	2	6	6
Kayseri	20	—	8	5	3	—	2	2
Kırklareli	3	—	1	—	1	1	—	—
Kırşehir	15	3	6	3	—	1	2	—
Konya	35	2	6	3	6	—	9	9
Kütahya	20	2	5	2	5	—	3	3
Malatya	22	1	2	1	4	—	13	1
Manişa	21	6	4	3	1	—	2	5
Maraş	14	1	4	3	—	—	4	2
Mardin	17	2	1	11	1	—	2	—
Muğla	4	—	1	2	—	—	—	1
Muş	8	2	1	2	—	—	3	—
Niğde	20	3	6	6	—	—	4	1
Ordu	29	1	12	—	5	—	10	1
Rize	13	4	4	—	—	—	3	2
Samsun	17	6	4	1	—	—	2	4
Seyhan	16	2	4	2	—	—	3	5
Siirt	7	—	3	2	1	—	1	—
Sinop	31	6	12	1	5	—	6	1
Sivas	35	1	16	—	11	—	3	4
Tekirdağ	1	—	—	1	—	—	—	—
Tokat	21	1	5	6	3	—	4	2
Trabzon	30	3	4	1	8	—	7	7
Tunceli	2	—	1	—	—	—	1	—
Urfa	26	1	1	1	21	—	1	1
Van	1	—	—	1	—	—	—	—
Yozgat	9	5	1	1	—	—	1	1
Zonguldak	9	—	3	1	1	—	3	1
Toplam — Total	975	139	250	134	135	7	189	121

Na. 25 — Hükümlülerin cezaevindeki çalışma durumu
Travail pénitentiaire
(Les condamnés travaillant ou non dans les prisons)
A — İller bakımından — Par départements

İller Départements	Toplam Total	Cezaevinde Condamnés			Cezaevinde yeni bir sanat öğrenmiş Condamnés			Çıktıktan sonra ne iş yapacağı Métiers que les cond. exer- ceront après leur libération		
		çalışanlar travaillant	çalışmayanlar non travaillant	Meçhul Inconnu	olanlar ayant appris un nouveau métier	olmayanlar n'ayant pas appris	Meçhul Inconnu	Eski mesgulliyet Leur ancienne activité	Baska mesgulliyet Autre activité	Meçhul Inconnu
İzmir	238	199	35	4	126	110	2	175	46	17
İzmit	136	113	22	1	75	60	1	102	22	12
Kars	55	35	20	—	23	32	—	48	5	2
Kastamonu	213	146	65	2	81	132	—	189	9	15
Kayseri	104	82	21	1	54	49	1	78	12	14
Kırklareli	38	26	12	—	16	22	—	23	10	5
Kırşehir	108	100	6	2	57	46	5	98	7	3
Konya	297	244	53	—	138	159	—	183	51	63
Kütahya	149	107	39	3	67	81	1	124	13	12
Malatya	174	125	44	5	63	107	4	141	15	18
Manisa	181	137	40	4	73	100	8	147	19	15
Maraş	84	49	34	1	32	52	—	73	8	3
Mardin	126	59	67	—	35	91	—	113	3	10
Muğla	74	56	17	1	20	52	2	59	7	8
Muş	57	42	13	2	19	37	1	49	5	3
Niğde	119	89	30	—	55	64	—	99	14	6
Ordu	112	93	19	—	44	68	—	90	14	8
Rize	56	48	8	—	29	27	—	30	13	13
Samsun	128	95	33	—	40	83	5	108	17	3
Seyhan	94	78	15	1	47	47	—	81	8	5
Siirt	44	21	23	—	14	36	—	38	5	1
Sinop	145	112	33	—	74	71	—	128	6	11
Sivas	176	107	63	6	63	113	—	150	12	14
Tekirdağ	33	30	2	1	13	19	1	25	4	4
Tokat	120	103	16	1	63	55	2	109	7	4
Trabzon	126	82	43	1	47	78	1	82	25	19
Tunceli	15	10	5	—	6	9	—	13	—	2
Urfa	198	52	146	—	23	175	—	165	14	19
Van	30	24	3	3	19	7	4	28	—	2
Yozgat	84	66	16	2	40	44	—	74	6	4
Zonguldak	94	78	11	5	43	44	7	80	10	4
Toplam — Total	6 386	4 720	1 582	84	2 787	3 531	68	5 089	746	551

Na. 25 — Hükümlülerin cezaevindeki çalışma durumu
Travail pénitentiaire
(Les condamnés travaillant ou non dans les prisons)
B — Yaş grupları bakımından — Par groupes d'âge

Yaş grupları Groupes d'âge	Toplam Total	Cezaevinde Condamnés			Cezaevinde yeni bir sanat öğrenmiş Condamnés			Çıktıktan sonra ne iş yapacağı Métiers que les cond. exerceront après leur libération		
		çalışanlar travaillant	çalışmayanlar non travaillant	Meçhul Inconnu	olanlar ayant appris un nouveau métier	olmayanlar n'ayant pas appris	Meçhul Inconnu	Eski mesgulliyet Leur ancienne activité	Baska mesgulliyet Autre activité	Meçhul Inconnu
11 — 15 den az	103	68	33	2	53	48	2	73	18	12
15 — 18	684	468	211	5	336	342	6	515	109	60
18 — 21	999	760	229	10	492	500	7	759	146	94
21 — 30	1 974	1 545	400	29	957	997	20	1 553	247	174
30 — 40	1 748	1 321	402	25	718	1 014	16	1 442	171	135
40 — 50	650	453	190	7	202	440	8	560	45	45
50 — 60	174	89	80	5	26	141	7	146	9	19
60 — 65	37	11	26	—	3	33	1	29	1	7
65 +	17	5	11	1	—	16	1	12	—	5
Toplam — Total	6 386	4 720	1 582	84	2 787	3 531	68	5 089	746	551

Na. 26 — Hükümlülerin tabiiyeti
Nationalité des condamnés

Tabiiyeti Nationalité	Suçlu miktarı Nombre des délinquants	Suçun işlendiği il Département où l'homicide a été commis
Türk — Turque	6382	Bütün Türkiye — Toute la Turquie
Arnavutluk — Albanaise	1	Aydın
Suriye — Syrienne	3	Urfa

Na. 27 — Hükümlülerin dili
Langue des condamnés

İller Départements	B — Hükümlülerin bildiği başka diller — Autres langues parlées																						
	Anna diltinden başka dil bilmiyenler Cond. parlant seulement leur langue maternelle	Türkçe Le turc	Abazaca L'abaze	Almanca L'allemand	Arapça L'arabe	Arnavutça L'albanais	Bulgarca Le bulgare	Cerkezce Le circassien	Ermenice L'arménien	Farsça Le persan	Fransızca Le français	Gürcüce Le géorgien	İngilizce L'anglais	İspanyolca L'espagnol	İspanyol — Yahudice Le judéo — Espagnol	İtalyanca L'italien	Kürtçe Le kurde	Lazca Le laze	Romenec Le roumain	Rumca Le grec	Rusça Le russe	Sırpça Le serbe	Türkçe — Tatarca Le turco — Tartar
Afyonka.	160	—	—	—	—	—	—	—	—	—	—	—	—	—	—	—	—	—	—	—	—	—	—
Ağrı	7	17	—	—	—	—	—	—	—	1	—	—	—	—	—	—	5	—	—	—	—	—	—
Amasya	53	2	—	—	—	—	—	—	—	—	—	—	—	—	—	—	—	—	1	—	—	—	—
Ankara	253	9	—	1	—	2	3	—	—	—	1	—	—	—	—	—	8	2	—	—	2	—	—
Antalya	83	3	—	—	—	—	—	—	—	—	—	—	—	—	—	—	1	—	—	—	—	—	—
Aydın	101	4	—	—	1	1	—	—	—	—	—	1	—	—	—	—	2	—	—	3	—	2	—
Balıkesir	160	3	—	—	1	1	2	—	—	—	—	—	1	—	—	—	—	—	1	2	—	2	—
Bilecik	39	—	—	—	—	—	1	—	—	—	—	—	—	—	—	—	—	—	—	—	—	—	—
Bingöl	5	12	—	—	—	—	—	—	—	—	—	—	—	—	—	—	4	—	—	—	—	—	—
Bitlis	6	14	—	—	—	—	—	—	—	—	—	—	—	—	—	—	1	—	—	—	—	—	—
Bolu	108	3	3	—	—	—	—	1	—	—	—	—	—	—	—	—	1	1	—	—	—	—	—
Burdur	54	—	—	—	—	—	—	—	—	—	—	—	—	—	—	—	1	—	—	—	—	—	—
Bursa	173	6	—	—	—	—	3	2	—	—	—	—	—	1	—	—	2	2	1	5	1	1	—
Çanakkale	47	—	—	—	—	—	1	—	—	—	—	—	—	—	—	—	—	—	—	—	—	—	—
Çankırı	59	—	—	—	—	—	—	—	—	—	—	—	—	—	—	—	—	—	—	—	—	—	—
Çoruh	30	4	—	—	—	—	—	—	—	—	—	—	—	—	—	—	—	—	—	—	—	—	—
Çorum	107	8	—	—	—	—	—	3	—	—	—	—	—	—	—	—	—	—	—	—	—	—	—
Denizli	135	2	—	—	—	—	1	—	—	—	—	—	1	—	—	—	—	—	—	—	—	—	—
Diyarbakır	25	82	—	—	—	—	—	—	—	—	—	—	—	—	—	—	20	—	—	—	—	—	—
Edirne	36	1	—	—	—	—	2	—	—	—	—	—	—	—	—	—	—	—	—	—	—	—	—
Elâzığ	48	62	—	1	—	1	1	—	—	—	—	—	—	—	—	—	12	—	—	—	—	—	—
Erzincan	13	10	—	—	—	—	—	—	—	—	—	—	—	—	—	—	—	—	—	—	—	—	—
Erzurum	43	10	—	—	—	—	—	1	1	1	—	—	—	—	—	—	6	—	—	—	—	—	—
Eskişehir	64	1	—	—	—	—	1	—	—	—	—	—	—	—	—	—	—	—	—	—	—	—	—
Gaziantep	92	13	—	—	4	—	—	—	—	—	—	—	—	—	—	—	3	—	—	—	—	—	—
Giresun	103	—	—	—	—	—	—	—	—	—	—	—	2	—	—	—	—	—	—	—	—	—	—
Gümüşhane	36	1	—	—	—	—	—	—	—	—	—	—	—	—	—	—	—	—	—	—	—	—	—
Hakkâri	6	2	—	—	—	—	—	—	—	—	—	—	—	—	—	—	—	—	—	—	—	—	—
Hatay	25	17	—	—	—	7	—	—	—	—	—	—	—	—	—	—	—	—	—	—	—	—	—
İçel	77	3	—	—	—	—	—	—	—	—	—	—	—	—	—	—	—	—	—	—	—	—	—
İsparta	56	1	—	—	—	—	—	—	—	—	—	—	—	—	—	—	—	—	—	—	—	—	—
İstanbul	104	16	—	—	—	6	3	—	—	—	—	—	—	—	—	—	—	—	—	—	—	—	—
Top.— Tot.	5336	701	3	2	56	21	41	18	6	5	15	17	8	1	5	2	183	12	10	48	18	26	1

Na. 27 — Hükümlülerin dili
Langue des condamnés

İller Départements	B — Hükümlülerin bildiği başka diller — Autres langues parlées																							
	Anna diltinden başka dil bilmiyenler Cond. parlant seulement leur langue maternelle	Türkçe Le turc	Abazaca L'abaze	Almanca L'allemand	Arapça L'arabe	Arnavutça L'albanais	Bulgarca Le bulgare	Cerkezce Le circassien	Ermenice L'arménien	Farsça Le persan	Fransızca Le français	Gürcüce Le géorgien	İngilizce L'anglais	İspanyolca L'espagnol	İspanyol — Yahudice Le judéo — Espagnol	İtalyanca L'italien	Kürtçe Le kurde	Lazca Le laze	Romenec Le roumain	Rumca Le grec	Rusça Le russe	Sırpça Le serbe	Türkçe — Tatarca Le turco — Tartar	
Izmir	213	6	—	—	3	3	3	—	—	—	1	—	2	—	—	—	—	—	—	—	—	6	—	7
Izmit	111	11	—	—	—	—	2	4	2	—	—	4	—	—	—	—	1	—	—	—	—	—	—	
Kars	35	14	—	—	—	—	—	—	—	—	1	—	—	—	—	—	2	—	—	—	4	—	—	
Kastamonu	210	1	—	—	1	—	—	—	—	—	—	—	—	—	—	—	—	—	1	—	—	—	—	
Kayseri	94	4	—	—	—	—	—	5	—	—	—	—	—	—	—	—	—	—	—	—	—	—	—	
Kırklareli	26	3	—	—	—	1	8	—	—	—	—	—	—	—	—	—	—	—	—	—	1	—	—	
Kırşehir	93	10	—	—	—	—	—	—	—	—	—	—	—	—	—	—	5	—	—	—	—	—	—	
Konya	282	8	—	—	2	—	—	—	—	—	—	—	—	—	—	—	5	—	—	—	—	—	—	
Kütahya	147	—	—	—	1	1	—	—	—	—	—	—	—	—	—	—	—	—	—	—	—	—	—	
Malatya	85	69	—	—	—	—	—	—	—	—	—	—	1	—	—	—	20	—	—	—	—	—	—	
Manisa	172	2	—	—	—	2	3	1	—	—	—	—	—	—	—	—	—	—	—	—	—	—	—	
Maraş	73	11	—	—	—	—	—	—	—	—	—	—	—	—	—	—	—	—	—	—	—	—	—	
Mardin	57	56	—	—	16	1	1	—	—	—	—	—	—	—	—	—	25	—	—	—	—	—	—	
Muğla	72	2	—	—	—	—	—	—	—	—	—	—	—	—	—	—	—	—	—	—	—	—	—	
Muş	26	24	—	—	—	—	—	—	—	—	—	—	—	—	—	—	7	—	—	—	—	—	—	
Niğde	113	3	—	—	—	—	—	—	—	—	—	—	—	—	—	—	—	—	—	—	—	—	—	
Ordu	98	2	—	—	—	1	1	—	—	—	—	—	—	—	—	—	—	—	—	—	—	—	—	
Rize	49	3	—	—	—	—	—	—	—	—	—	—	—	—	—	—	—	—	—	—	—	—	—	
Samsun	119	4	—	—	—	1	—	1	2	—	—	—	1	—	—	—	—	—	—	—	—	—	—	
Seyhan	81	6	—	—	—	—	1	—	—	—	—	—	—	—	—	—	—	—	—	—	—	—	—	
Siirt	22	19	—	—	2	—	—	—	—	—	—	—	—	—	—	—	4	—	—	—	—	—	—	
Sinop	138	4	—	—	—	—	1	—	—	—	—	—	—	—	—	—	—	—	—	—	—	—	—	
Sivas	157	15	—	—	1	—	—	—	—	—	—	—	—	—	—	—	—	—	—	—	—	—	—	
Tekirdağ	24	3	—	—	—	—	3	—	—	—	—	—	—	—	—	—	—	—	—	—	—	—	—	
Tokat	117	2	—	—	—	—	—	—	—	—	—	—	—	—	—	—	—	—	—	—	—	—	—	
Trabzon	121	1	—	—	—	—	—	—	—	—	—	—	—	—	—	—	—	—	—	—	—	—	—	
Tunceli	9	5	—	—	1	—	—	—	—	—	—	—	—	—	—	—	—	—	—	—	—	—	—	
Urfa	97	90	—	—	14	—	—	—	—	—	—	—	—	—	—	—	—	—	—	—	—	—	—	
Van	13	14	—	—	1	—	—	—	—	—	—	—	—	—	—	—	—	—	—	—	—	—	—	
Yozgat	83	1	—	—	—	—	—	—	—	—	—	—	—	—	—	—	—	—	—	—	—	—	—	
Zonguldak	91	2	—	—	—	—	—	—	—	—	—	—	—	—	—	—	—	—	—	—	—	—	—	
Top.— Tot.	5336	701	3	2	56	21	41	18	6	5	15	17	8	1	5	2	183	12	10	48	18	26	1	

Na. 28 — Hükümlülerin tahsil durumu
Etat et degré d'instruction des condamnés
(Grafik Na. 43, 44)

İller Départements	A — Tahsil derecesi — Degré d'instruction												
	Toplam Total	Tahsili olmayanlar Sans instruction	Tahsili olanlar Instruits	Köy okulu Ecole primaire de village (3 ans)	Noksan ilk okul Etudes primaires interrompues	İlk okul Etudes primaires	Noksan orta okul Etudes secondaires de premier degré interrompues	Orta okul Etudes secondaires de premier degré	Noksan lise Etudes secondaires de deuxième degré interrompues	Lise Etudes secondaires de deuxième degré (Lycée)	Yüksek tahsil Etudes supérieures	Sanat okulu Ecole de métiers	Medrese Medrese
Afyonkarahisar	162	130	32	6	8	16	—	1	1	—	—	—	—
Ağrı	30	29	1	—	—	1	—	—	—	—	—	—	—
Amasya	57	41	16	4	3	9	—	—	—	—	—	—	—
Ankara	275	208	67	11	16	29	5	2	3	—	—	—	1
Antalya	88	71	17	2	5	6	1	2	1	—	—	—	—
Aydın	113	77	36	1	12	18	1	2	—	—	1	1	—
Balıkesir	170	139	31	2	9	15	—	1	1	—	1	—	2
Bilecik	41	25	16	—	4	11	—	1	—	—	—	—	—
Bingöl	18	17	1	—	—	1	—	—	—	—	—	—	—
Bitlis	21	20	1	—	—	1	—	—	—	—	—	—	—
Bolu	117	80	37	—	15	16	3	2	—	—	1	—	—
Burdur	55	40	15	—	7	7	—	—	—	—	—	1	—
Bursa	194	137	57	11	14	19	5	7	—	—	1	—	—
Çanakkale	50	38	12	1	7	4	—	—	—	—	—	—	—
Çankırı	59	47	12	1	5	6	—	—	—	—	—	—	—
Çoruh	38	24	14	—	6	7	—	1	—	—	—	—	—
Çorum	123	107	16	2	4	6	—	3	—	—	—	—	1
Denizli	139	96	43	1	12	24	3	2	—	—	—	—	—
Diyarbakır	117	107	10	—	6	3	—	1	—	—	—	—	—
Edirne	40	27	13	1	7	4	1	—	—	—	—	—	—
Elâzığ	119	97	22	—	9	8	—	4	—	—	1	—	—
Erzincan	23	21	2	2	—	—	—	—	—	—	—	—	—
Erzurum	58	43	15	—	6	4	3	1	1	—	—	—	—
Eskişehir	68	53	15	1	3	7	—	3	1	—	—	—	—
Gaziantep	111	95	16	3	7	4	1	1	—	—	—	—	—
Giresun	108	81	27	6	8	12	—	1	—	—	—	—	—
Gümüşhane	39	27	12	1	6	4	—	1	—	—	—	—	—
Hakkâri	9	8	1	—	—	1	—	—	—	—	—	—	—
Hatay	49	44	5	—	1	1	—	3	—	—	—	—	—
İçel	81	58	23	2	7	7	6	—	1	—	—	—	—
İsparta	57	38	19	2	5	9	2	1	—	—	—	—	—
İstanbul	149	79	70	4	13	23	5	13	4	6	1	1	—

Na 28 — Hükümlülerin tahsil durumu
Etat et degré d'instruction des condamnés
(Grafik Na. 43, 44)

İller Départements	A — Tahsil derecesi — Degré d'instruction												
	Toplam Total	Tahsili olmayanlar Sans instruction	Tahsili olanlar Instruits	Köy okulu Ecole primaire de village (3 ans)	Noksan ilk okul Etudes primaires interrompues	İlk okul Etudes primaires	Noksan orta okul Etudes secondaires de premier degré interrompues	Orta okul Etudes secondaires de premier degré	Noksan lise Etudes secondaires de deuxième degré interrompues	Lise Etudes secondaires de deuxième degré (Lycée)	Yüksek tahsil Etudes supérieures	Sanat okulu Ecole de métiers	Medrese Medrese
İzmir	238	169	69	3	17	38	4	3	—	2	—	2	—
İzmit	136	92	44	4	11	20	2	2	2	—	—	—	1
Kars	55	43	12	2	2	7	—	1	—	—	—	—	—
Kastamonu	213	163	50	5	21	19	1	3	—	—	—	1	—
Kayseri	104	78	26	2	9	9	2	4	—	—	—	—	—
Kırklareli	38	26	12	2	2	4	2	2	—	—	—	—	—
Kırşehir	108	72	36	9	17	7	2	—	—	—	—	—	1
Konya	297	216	81	9	27	33	4	4	3	1	—	—	—
Kütahya	149	110	39	4	22	12	—	1	—	—	—	—	—
Malatya	174	148	26	—	5	11	4	3	—	1	—	—	2
Manisa	181	150	31	2	14	10	—	3	—	1	—	—	—
Maraş	84	73	11	1	3	4	1	2	—	—	—	—	—
Mardin	126	117	9	—	3	5	1	—	—	—	—	—	—
Muğla	74	61	13	2	5	5	—	1	—	—	—	—	—
Muş	57	54	3	1	—	1	—	—	—	—	—	—	1
Niğde	119	93	26	1	7	13	1	2	—	—	—	2	—
Ordu	112	81	31	—	10	10	3	5	—	3	—	—	—
Rize	56	37	19	—	7	10	—	2	—	—	—	—	—
Samsun	128	92	36	3	17	10	2	2	—	—	—	—	—
Seyhan	94	73	21	4	6	7	2	2	—	—	—	—	—
Siirt	44	41	3	—	—	3	—	—	—	—	—	—	—
Sinop	145	130	15	1	6	5	1	1	1	—	—	—	—
Sivas	176	149	27	4	12	10	1	—	—	—	—	—	—
Tekirdağ	33	27	6	—	5	1	—	—	—	—	—	—	—
Tokat	120	102	18	2	11	4	1	—	—	—	—	—	2
Trabzon	126	80	46	2	16	23	1	1	1	—	—	—	—
Tunceli	15	13	2	—	—	1	—	1	—	—	—	—	—
Urfa	198	182	16	—	7	7	—	2	—	—	—	—	—
Van	30	27	3	1	1	1	—	—	—	—	—	—	—
Yozgat	84	63	21	5	8	6	—	—	—	—	—	—	—
Zonguldak	94	72	22	1	7	11	2	1	—	—	—	—	—
Toplam— Total	6 386	4 938	1 448	134	483	590	73	101	20	17	4	11	15

Na. 28 — Hükümlülerin tahsil durumu
Etat et degré d'instruction des condamnés
(Grafik Na. 45)

İller Départements	B — İlk tahsilin bitirilmemesinin sebepleri — Causes qui ont empêché le cond. de terminer ses études primaires															
	İlk okulu bitirmiyenler Condamnés qui n'ont pas terminé ses études primaires	Mali imkânsızlık Manque de moyens pécuniaires	Öğretmenle geçimsizlik Mésentente avec le maître	Okutunun ölümü Mort du soutien	Ebeveynin göndermemesi Opposition des parents	Harp ve isyan Guerre et émeute	Çalışmak isteği Desir d'exercer un métier	Hastalık Maladie	Hüküm giymiş olma Condamnation	Okulun kapatılması Fermeture de l'école	Okuldan kovulma Expulsion de l'école	Yaşın ilerlemiş olması Age avancé	Yer değiştirme Déplacement	Okuma arzusunun olmaması Manque de goût pour les études	Başka sebepler Autres causes	
Afyonkarahisar	8	5	1												2	
Ağrı																
Amasya	3	2														
Ankara	16	5		1											10	
Antalya	5	1		1											1	
Aydın	12	2		1	4	1								1	3	
Balıkesir	9	1				1								1	4	
Bilecik	4	4														
Bingöl																
Bitlis																
Bolu	15	4		2							1			3	2	
Burdur	7	3		1										2	1	
Bursa	14	8		1		2								1	1	
Çanakkale	7	4				1								2		
Çankırı	5			5												
Çoruh	6	2		1		1								1	1	
Çorum	4	3											1			
Denizli	12	8			2										2	
Diyarbakır	6	4						1						1		
Edirne	7	2		1		1			1			1			1	
Elâzığ	9	3		1		1			1					2		
Erzincan																
Erzurum	6	3		1					1					1		
Eskişehir	3	2													1	
Gaziantep	7	3	1		1	1			1							
Giresun	8	3		1		2								1	1	
Gümüşhane	6	2											1		2	
Hakkâri																
Hatay	1	1														
İçel	7	4		1									1			
İsparta	5	4		1												
İstanbul	13	8		2									1		1	

Na. 28 — Hükümlülerin tahsil durumu
Etat et degré d'instruction des condamnés
(Grafik Na. 45)

İller Départements	B — İlk tahsilin bitirilmemesinin sebepleri — Causes qui ont empêché le cond. de terminer ses études primaires															
	İlk okulu bitirmiyenler Condamnés qui n'ont pas terminé ses études primaires	Mali imkânsızlık Manque de moyens pécuniaires	Öğretmenle geçimsizlik Mésentente avec le maître	Okutunun ölümü Mort du soutien	Ebeveynin göndermemesi Opposition des parents	Harp ve isyan Guerre et émeute	Çalışmak isteği Desir d'exercer un métier	Hastalık Maladie	Hüküm giymiş olma Condamnation	Okulun kapatılması Fermeture de l'école	Okuldan kovulma Expulsion de l'école	Yaşın ilerlemiş olması Age avancé	Yer değiştirme Déplacement	Okuma arzusunun olmaması Manque de goût pour les études	Başka sebepler Autres causes	
İzmir	17	7												1	2	4
İzmit	11	5												3	1	1
Kars	2	1														1
Kastamonu	21	14			1									3	3	
Kayseri	9	8													3	
Kırklareli	2	1														1
Kırşehir	17	8		1										1	4	
Konya	27	11			3									3	6	2
Kütahya	22	6												11		4
Malatya	5	5														
Manisa	14	6		2										2		2
Maraş	3	3														
Mardin	3	2				1										
Muğla	5	1			2									1		
Muş																
Niğde	7	5			1										1	
Ordu	10	4		3											1	1
Rize	7	6														1
Samsun	17	8			1									1	2	5
Seyhan	6	4				1								1		
Siirt																
Sinop	6	2		1										1		2
Sivas	12	3		3		1								2	1	2
Tekirdağ	5				1									1		
Tokat	11	3		1	1									1	1	4
Trabzon	16	8		1										2		2
Tunceli																
Urfa	7	4		1	2											
Van	1	1														
Yozgat	8	2												1		3
Zonguldak	7	4												1		1
Toplam — Total	483	221	2	35	18	14	19	8	5	40	4	3	6	35	73	

Na. 29 — Hükümlülerin aile durumu
Etat de famille des condamnés

A — Ana babanın sağ olup olmadığı — Parents en vie ou décédés

Yaş grupları Groupes d'âge	Babası Dont le père est							Anası Dont la mère est						
	Toplam Total	sağ olanlar en vie	ölenler décédé				Meçhul Réponse omise	sağ olanlar en vie	ölenler décédé				Toplam Total	Meçhul Réponse omise
			Suçtan evvel Avant l'infraction	Suçtan sonra Après l'infraction	Ölüm tarihi bilinmeyen Date inconnue	Toplam Total			Suçtan evvel Avant l'infraction	Suçtan sonra Après l'infraction	Ölüm tarihi bilinmeyen Date inconnue	Toplam Total		
11 — 15 den az	103	60	33	10	—	43	—	77	17	3	5	25	1	
15 — 18	684	384	245	40	10	295	5	487	149	35	8	192	5	
18 — 21	999	433	441	104	7	552	14	623	289	72	3	364	12	
21 — 30	1974	475	1303	149	28	1480	19	992	760	178	18	956	26	
Toplam — Total	3760	1352	2022	303	45	2370	38	2179	1215	288	34	1537	44	

Na. 29 — Hükümlülerin aile durumu
Etat de famille des condamnés

B — Ana babasının yerli olup olmadığı — Parents indigènes ou non

İller Départements	Toplam Total	Ana babası yerli olan hükümlüler Cond. dont les parents sont du pays	Ana babası başka yerden gelmiş hükümlüler — Cond. dont les parents ne sont pas du pays	Meçhul Inconnu		İller Départements	Toplam Total	Ana babası yerli olan hükümlüler Cond. dont les parents sont du pays	Ana babası başka yerden gelmiş hükümlüler — Cond. dont les parents ne sont pas du pays	Meçhul Inconnu	
				Cevapsız kalan Réponse omise	İncelemede yapılan ilk ankette bu soru sorulmadığı için Question non posée dans l'enquête faite à l'arrêté					Cevapsız kalan Réponse omise	İncelemede yapılan ilk ankette bu soru sorulmadığı için Question non posée dans l'enquête faite à l'arrêté
Afyonkarahisar	162	129	9	6	18	İzmir	238	125	49	7	57
Ağrı	30	19	2	8	1	İzmit	136	49	20	6	61
Amasya	57	41	11	5	—	Kars	55	44	6	4	1
Ankara	275	211	21	18	25	Kastamonu	213	150	7	43	13
Antalya	88	80	7	1	—	Kayseri	104	71	10	3	20
Aydın	113	89	12	1	11	Kırklareli	38	12	10	1	15
Balıkesir	170	113	25	5	27	Kırşehir	108	90	4	5	9
Bilecik	41	19	6	2	14	Konya	297	251	21	20	5
Bingöl	18	18	—	—	—	Kütahya	149	104	2	29	14
Bitlis	21	19	1	1	—	Malatya	174	169	3	2	—
Bolu	117	87	13	2	15	Manisa	181	128	29	4	22
Burdur	55	42	—	5	8	Maras	84	78	3	3	—
Bursa	194	72	31	2	89	Mardin	126	120	4	2	—
Çanakkale	50	28	7	—	15	Muğla	74	66	6	1	1
Çankırı	59	53	4	—	2	Muş	57	48	9	—	—
Çoruh	38	34	3	—	1	Niğde	119	113	6	—	—
Çorum	123	109	8	1	5	Ordu	112	79	10	2	21
Denizli	139	108	9	22	—	Rize	56	39	1	—	16
Diyarbakır	117	105	8	4	—	Samsun	128	79	22	—	27
Edirne	40	12	13	3	12	Seyhan	94	69	19	—	6
Elâzığ	119	110	8	1	—	Siirt	44	44	—	—	—
Erzincan	23	17	4	1	1	Sinop	145	113	3	1	28
Erzurum	58	44	4	5	5	Sivas	176	144	25	4	3
Eskişehir	68	45	8	2	13	Tekirdağ	33	2	10	—	21
Gaziantep	111	85	7	7	12	Tokat	120	108	9	1	2
Giresun	108	80	5	4	19	Trabzon	126	92	4	7	23
Gümüşhane	39	29	3	—	7	Tunceli	15	13	1	—	—
Hakkâri	9	9	—	—	—	Urfa	198	191	5	1	1
Hatay	49	46	2	—	1	Van	30	28	2	—	—
İçel	81	69	6	1	5	Yozgat	84	62	5	1	16
İsparta	57	46	3	1	7	Zonguldak	94	78	8	1	7
İstanbul	149	47	45	11	46	Toplam — Total	6386	4772	598	268	748

Na. 29 — Hükümlülerin aile durumu
Etat de famille des condamnés

C — Hükümlüğü büyüten şahıslar — Personnes qui ont élevé le condamné

İller Départements	Toplam Total	Ana, baba Mère, père	Ağabey, abla Frères, soeurs	Amece, dayı, hala, teyze Oncles, tantes	Büyük ana, büyük baba Grand-mères, grand-pères	Başka akrabalar Autres proches	Üvey ana, üvey baba Belle-mère, beau-père	Yabancı Étrangers	Devlet État	Kendisi Eux-mêmes
Afyonkarahisar	162	154	4	1	2	—	—	1	—	—
Agri	30	28	1	—	—	—	—	—	—	1
Amasya	57	54	—	2	1	—	—	—	—	—
Ankara	275	238	7	13	7	2	2	4	—	2
Antalya	88	80	3	3	1	—	—	—	—	1
Aydin	113	97	4	2	5	—	1	2	—	2
Balıkesir	170	153	2	2	6	—	1	5	—	1
Bilecik	41	41	—	—	—	—	—	—	—	—
Bişgöl	18	17	—	—	—	1	—	—	—	—
Bitlis	21	16	1	4	—	—	—	—	—	—
Bolu	117	104	—	3	4	3	—	2	—	1
Burdur	55	51	3	—	1	—	—	—	—	—
Bursa	194	180	2	5	3	—	—	3	—	1
Çanakkale	50	46	—	—	3	1	—	—	—	—
Çankırı	59	55	1	1	1	—	—	1	—	—
Çoruh	38	35	—	—	2	—	—	1	—	—
Çorum	123	112	4	4	3	—	—	—	—	—
Denizli	139	124	4	3	5	—	2	1	—	—
Dişyabakır	117	98	5	4	2	1	1	2	—	4
Edirne	40	35	1	1	1	2	—	—	—	—
Elâzığ	119	110	3	1	1	2	—	1	—	1
Erzincan	23	23	—	—	—	—	—	—	—	—
Erzurum	58	54	2	2	—	—	—	—	—	—
Eskişehir	68	59	2	3	2	—	1	—	—	1
Gaziantep	111	100	2	5	2	1	—	—	1	—
Giresun	108	95	2	2	5	—	1	1	—	1
Gümüşhane	39	33	2	1	1	—	—	2	—	—
Hakkâri	9	9	—	—	—	—	—	—	—	—
Hatay	49	39	2	4	1	—	—	—	—	3
İçel	81	72	3	3	1	—	1	1	—	—
İsparta	57	50	2	3	1	—	—	—	—	1
İstanbul	149	127	5	4	4	1	—	2	—	3

Na. 29 — Hükümlülerin aile durumu
Etat de famille des condamnés

C — Hükümlüğü büyüten şahıslar — Personnes qui ont élevé le condamné

İller Départements	Toplam Total	Ana, baba Mère, père	Ağabey, abla Frères, soeurs	Amece, dayı, hala, teyze Oncles, tantes	Büyük ana, büyük baba Grand-mères, grand-pères	Başka akrabalar Autres proches	Üvey ana, üvey baba Belle-mère, beau-père	Yabancı Étrangers	Devlet État	Kendisi Eux-mêmes
İzmir	238	206	6	9	5	1	—	5	—	5
İzmit	136	120	4	4	1	—	—	5	—	2
Kars	55	47	1	5	2	—	—	—	—	—
Kastamouu	213	195	5	6	2	1	—	1	—	3
Kayseri	104	90	4	5	1	—	1	2	—	1
Kırklareli	38	34	—	—	2	—	—	2	—	—
Kırşehir	108	96	1	5	5	—	1	—	—	—
Konya	297	267	12	6	4	1	1	4	—	2
Kütahya	149	134	2	6	3	1	2	—	—	1
Malatya	174	155	6	6	1	3	1	2	—	—
Manisa	181	156	3	8	8	1	1	1	—	3
Maraş	84	79	2	2	—	—	—	—	—	1
Mardin	126	113	2	4	1	—	2	1	—	3
Muğla	74	61	3	4	1	—	1	4	—	—
Muş	57	50	1	1	1	—	1	1	—	2
Niğde	119	115	1	—	1	—	—	2	—	—
Ordu	112	99	2	5	1	1	2	2	—	—
Rize	56	48	5	2	1	—	—	—	—	—
Samsun	128	115	1	5	2	1	1	2	—	1
Seyhan	94	87	4	3	—	—	—	—	—	—
Siirt	44	34	6	3	1	—	—	—	—	—
Sinop	145	130	4	4	4	2	—	1	—	—
Sivas	176	156	3	9	2	—	—	4	—	2
Tekirdağ	33	31	—	1	1	—	—	—	—	—
Tokat	120	104	4	3	1	2	1	5	—	—
Trabzon	126	103	8	4	7	1	2	—	—	1
Tunceli	15	13	—	—	—	—	—	1	—	1
Urfa	198	152	6	6	2	—	—	29	1	2
Van	30	27	1	2	—	—	—	—	—	—
Yozgat	84	79	—	2	1	—	—	1	—	—
Zonguldak	94	86	2	2	2	—	—	1	—	1
Toplam—Total	6386	5671	166	198	128	30	28	105	6	54

Na. 29 — Hükümlülerin aile durumu
Etat de famille des condamnés

Ç — Hükümlünün birlikte ikamet ettiği şahıslar — Personnes habitant avec le condamné

İller Départements	Toplam Total	Ana, baba Mère, père	Eş, çocuklar Conjoints, enfants	Amaç, dayı, hala, teyze Oncles, tantes	Büyük ana, büyük baba Grand-mères, grand-pères	Gayri meşru müasebette bulundu- ğu kimse Concubins	Üvey ana, üvey baba Belle-mère, beau-père	Kardeşler Frères, soeurs	Başka akraba Autres proches	Yabancı Étrangers	Yalnız Seule
Afyonkarahisar	162	73	65	2	—	—	—	12	6	—	4
Ağrı	30	8	18	—	—	—	—	—	4	—	—
Amasya	57	27	17	2	—	—	—	1	6	1	3
Ankara	275	113	119	1	2	1	—	19	11	3	6
Antalya	88	38	41	—	—	1	—	3	2	—	3
Aydın	113	37	55	—	3	1	1	6	2	—	8
Balıkesir	170	74	70	2	1	—	—	15	1	—	7
Bilecik	41	13	21	—	—	—	—	4	1	—	2
Bingöl	18	2	8	—	—	—	—	4	3	—	1
Bitlis	21	8	10	—	—	—	—	—	1	—	2
Bolu	117	45	57	2	1	—	—	3	3	4	2
Burdur	55	27	21	1	—	—	—	4	1	—	1
Bursa	194	86	94	1	—	—	—	2	3	—	8
Çanakkale	50	16	32	—	—	—	—	—	2	—	—
Çankırı	59	27	26	—	—	1	—	2	2	—	1
Çoruh	38	13	19	1	—	—	—	2	2	—	1
Çorum	123	37	65	3	1	1	—	9	2	—	5
Denizli	139	46	70	3	—	1	—	10	4	—	5
Diyarbakır	117	51	45	—	—	1	—	10	3	1	6
Edirne	40	17	16	—	—	—	—	1	3	—	3
Elâzığ	119	56	45	—	—	—	—	9	8	—	1
Erzincan	23	9	14	—	—	—	—	—	—	—	—
Erzurum	58	17	21	2	—	—	—	9	3	1	5
Eskişehir	68	30	23	—	—	2	—	4	6	—	3
Gaziantep	111	47	34	4	—	1	—	17	6	1	1
Giresun	108	34	61	3	—	4	—	4	1	—	1
Gümüşhane	39	8	25	3	—	—	—	—	—	1	2
Hakkâri	9	4	4	—	—	—	—	1	—	—	—
Hatay	49	15	28	—	—	—	—	4	—	—	2
İçel	81	33	37	—	—	2	—	3	2	—	4
İsparta	57	26	29	—	—	—	—	2	—	—	—
İstanbul	149	52	41	3	1	3	—	19	10	2	18

Na. 29 — Hükümlülerin aile durumu
Etat de famille des condamnés

Ç — Hükümlünün birlikte ikamet ettiği şahıslar — Personnes habitant avec le condamné

İller Départements	Toplam Total	Ana, baba Mère, père	Eş, çocuklar Conjoints, enfants	Amaç, dayı, hala, teyze Oncles, tantes	Büyük ana, büyük baba Grand-mères, grand-pères	Gayri meşru müasebette bulundu- ğu kimse Concubins	Üvey ana, üvey baba Belle-mère, beau-père	Kardeşler Frères, soeurs	Başka akraba Autres proches	Yabancı Étrangers	Yalnız Seule
İzmir	238	101	93	3	—	2	2	12	9	1	15
İzmit	136	62	62	1	—	—	—	4	3	—	4
Kars	55	17	30	1	—	1	—	2	3	1	—
Kastamonu	213	68	114	2	—	5	—	12	7	—	5
Kayseri	104	32	56	2	1	1	—	8	3	1	—
Kırklareli	38	18	14	1	—	—	—	1	2	—	2
Kırşehir	108	42	53	—	—	1	—	6	4	1	1
Konya	297	124	139	3	1	2	1	14	7	2	4
Kütahya	149	49	79	1	—	2	—	7	5	—	6
Malatya	174	76	71	—	—	3	—	11	5	1	7
Manisa	181	79	77	3	3	1	—	8	4	—	6
Maras	84	27	28	—	—	1	—	2	26	—	—
Mardin	126	36	72	2	—	2	—	3	5	—	6
Muş	74	21	44	1	—	—	—	7	—	—	1
Muş	57	19	29	1	—	1	—	2	—	—	5
Niğde	119	56	52	1	—	2	—	3	1	—	4
Ordu	112	52	44	2	1	4	1	4	2	—	2
Rize	56	23	26	—	—	—	1	3	1	—	2
Samsun	128	45	63	—	—	—	—	6	10	1	3
Seyhan	94	42	31	1	—	2	—	9	5	—	4
Siirt	44	15	19	3	—	—	—	6	1	—	—
Sinop	145	57	71	3	—	—	—	8	2	—	4
Sivas	176	62	91	3	1	2	—	8	6	—	3
Tekirdağ	33	16	13	1	—	—	—	1	2	—	—
Tokat	120	47	58	—	1	—	—	7	6	1	—
Trabzon	126	48	65	3	1	1	—	3	3	—	2
Tunceli	15	7	8	—	—	—	—	—	—	—	—
Urfa	198	67	99	3	—	2	—	13	1	1	12
Van	30	12	14	1	—	—	—	2	—	—	1
Yozgat	84	27	48	1	—	—	—	—	4	—	4
Zonguldak	94	22	60	1	—	3	—	4	4	—	—
Toplam — Total	6386	2458	2954	77	18	57	6	355	229	24	208

Na. 29 — Hükümlülerin aile durumu
Etat de famille des condamnés

D — Hükümlünün çocuklarının tahsil durumu — Etat d'instruction des enfants des condamnés

İller Départements	Okuma çağında olmayanlar De bas âge	Tahsisiz Sans instruction	Devam edenler Ceux qui fréquentent	Bitirenler Ceux qui ont fait leurs études	Noksan ilk okul Etudes primaires interrompues	Devam edenler Ceux qui fréquentent	Bitirenler Ceux qui ont fait leurs études	Noksan ortaokul Etudes secondaires de premier degré interrompues	Devam edenler Ceux qui fréquentent	Bitirenler Ceux qui ont fait leurs études	Noksan lise Etudes secondaires de deuxième degré interrompues	Devam edenler Ceux qui fréquentent	Bitirenler Ceux qui ont fait leurs études	Sanat okulu Ecole d'artisanat	Hükümlünün, ailesinin kayıtsızlığı ve sair sebeplerle hangi okula devam ettiği bilinmeyenler Degré d'instruction inconnu par suite de l'indifférence des condamnés et de leur famille ou d'autres causes	Tahsil durumu, hükümlünün, ailesinin kayıtsızlığı ve sair sebeplerle bilinmeyenler Etat d'instruction inconnu par suite de l'indifférence des condamnés et de leur famille ou d'autres causes	Toplam Total		
																		Köy okulu Ecole de village	İlk okul Etudes primaires
Afyonkarahisar	31	90	—	3	7	11	14	—	—	—	—	—	—	—	—	—	6	43	206
Ağrı	32	49	—	—	—	—	1	1	—	—	—	—	—	—	—	—	—	8	92
Amasya	18	28	—	—	4	3	5	—	—	—	—	—	—	—	—	—	4	16	78
Ankara	95	147	—	10	8	36	23	2	—	4	2	—	—	—	—	—	1	46	374
Antalya	26	48	—	—	7	5	6	—	—	—	—	—	—	—	—	—	—	19	111
Aydın	34	54	—	1	8	6	7	—	—	—	—	—	—	—	—	—	1	19	130
Balıkesir	38	146	—	—	7	8	12	—	—	—	—	—	—	—	—	—	—	25	237
Bilecik	9	21	—	—	—	7	1	1	—	—	—	—	—	—	—	—	—	3	42
Bingöl	6	23	—	—	—	—	—	—	—	—	—	—	—	—	—	—	—	4	33
Bitlis	6	24	—	—	—	—	—	—	—	—	—	—	—	—	—	—	6	—	36
Bolu	48	114	—	—	10	8	17	—	—	—	—	—	—	—	—	—	—	11	208
Burdur	15	39	—	1	7	1	8	—	—	—	—	—	—	—	—	—	—	4	75
Bursa	53	78	8	16	13	23	40	—	1	2	—	—	—	—	—	—	—	31	265
Çanakkale	13	40	—	2	6	4	10	—	—	—	—	—	—	—	—	—	1	7	83
Çankırı	26	45	—	3	—	4	3	—	—	—	—	—	—	—	—	—	—	8	89
Çorum	15	27	—	—	9	8	1	—	—	—	—	—	—	—	—	—	—	7	67
Denizli	49	88	—	5	1	16	15	—	—	—	—	—	—	—	—	—	—	8	189
Diyarbakır	25	120	—	—	—	—	—	—	—	—	—	—	—	—	—	—	—	6	151
Edirne	6	33	—	—	5	3	3	—	—	—	—	—	—	—	—	—	—	11	61
Elâzığ	35	130	—	—	8	5	2	3	—	2	2	—	—	—	—	—	—	6	193
Erzincan	15	23	—	—	3	—	—	2	—	—	—	—	—	—	—	—	—	—	46
Erzurum	5	32	—	—	33	—	7	—	—	—	—	—	—	—	—	—	—	13	94
Eskişehir	23	39	—	9	3	13	10	—	—	1	—	—	—	—	—	—	—	3	101
Gaziantep	14	83	—	—	9	5	4	—	—	—	—	—	—	—	—	—	—	12	128
Giresun	46	142	—	3	9	15	14	—	—	—	—	—	—	—	—	—	—	15	244
Günüşane	18	46	—	—	9	5	6	—	—	—	—	—	—	—	—	—	—	10	95
Hakkâri	1	13	—	—	—	—	—	—	—	—	—	—	—	—	—	—	—	—	14
Hatay	30	42	—	3	1	—	1	—	—	—	—	—	—	—	—	—	—	6	84
İçel	25	58	—	—	8	3	10	—	—	—	—	—	—	—	—	—	—	15	124
İsparta	22	42	—	—	7	1	8	—	—	—	—	—	—	—	—	—	—	16	96
İstanbul	19	45	—	—	23	12	12	—	—	—	—	—	—	—	—	—	—	12	138

Na. 29 — Hükümlülerin aile durumu
Etat de famille des condamnés

D — Hükümlünün çocuklarının tahsil durumu — Etat d'instruction des enfants des condamnés

İller Départements	Okuma çağında olmayanlar De bas âge	Tahsisiz Sans instruction	Devam edenler Ceux qui fréquentent	Bitirenler Ceux qui ont fait leurs études	Noksan ilk okul Etudes primaires interrompues	Devam edenler Ceux qui fréquentent	Bitirenler Ceux qui ont fait leurs études	Noksan ortaokul Etudes secondaires de premier degré interrompues	Devam edenler Ceux qui fréquentent	Bitirenler Ceux qui ont fait leurs études	Noksan lise Etudes secondaires de deuxième degré interrompues	Devam edenler Ceux qui fréquentent	Bitirenler Ceux qui ont fait leurs études	Sanat okulu Ecole d'artisanat	Hükümlünün, ailesinin kayıtsızlığı ve sair sebeplerle hangi okula devam ettiği bilinmeyenler Degré d'instruction inconnu par suite de l'indifférence des condamnés et de leur famille ou d'autres causes	Tahsil durumu, hükümlünün, ailesinin kayıtsızlığı ve sair sebeplerle bilinmeyenler Etat d'instruction inconnu par suite de l'indifférence des condamnés et de leur famille ou d'autres causes	Toplam Total		
																		Köy okulu Ecole de village	İlk okul Etudes primaires
İzmir	58	100	—	3	20	32	22	—	1	3	—	—	—	—	—	—	7	38	284
İzmit	49	73	—	8	10	23	6	2	—	4	—	—	—	—	—	—	—	30	205
Kars	26	81	—	—	8	2	2	—	—	2	—	—	—	—	—	—	—	7	128
Kastamonu	96	150	—	—	27	31	3	—	—	1	1	—	—	—	—	—	—	33	342
Kayseri	55	87	—	2	5	7	10	—	—	3	—	—	—	—	—	—	—	23	192
Kırklareli	10	8	—	—	1	3	5	—	—	—	—	—	—	—	—	—	—	7	34
Kırşehir	43	76	—	2	18	15	1	1	—	—	—	—	—	—	—	—	—	18	174
Konya	75	220	9	—	21	23	16	—	—	3	—	—	—	—	—	—	—	90	460
Kütahya	58	115	2	—	13	12	5	—	1	1	—	—	—	—	—	—	—	21	229
Malatya	67	168	—	—	7	8	11	—	2	1	—	—	—	—	—	—	—	7	271
Manisa	38	110	—	—	4	28	12	—	—	5	—	—	—	—	—	—	—	36	233
Maraş	23	69	—	2	3	4	—	—	—	—	—	—	—	—	—	—	—	19	120
Mardin	45	166	—	—	3	—	1	—	—	—	—	—	—	—	—	—	—	12	227
Muş	20	46	—	2	1	1	10	—	—	—	—	—	—	—	—	—	—	42	123
Muğ	45	65	1	—	—	—	3	—	—	—	—	—	—	—	—	—	—	—	114
Niğde	55	81	—	—	13	18	6	—	2	—	—	—	—	—	—	—	—	20	195
Ordu	39	91	—	—	7	17	3	1	—	3	—	—	—	—	—	—	—	31	196
Rize	10	46	—	—	3	1	5	—	—	1	—	—	—	—	—	—	—	2	68
Samsun	29	109	—	6	13	9	3	1	—	—	—	—	—	—	—	—	—	23	220
Seyhan	25	66	—	1	2	3	8	—	—	—	—	—	—	—	—	—	—	15	121
Siirt	17	42	—	—	—	—	—	—	—	—	—	—	—	—	—	—	—	7	66
Sinop	60	128	—	5	5	—	6	1	—	1	—	—	—	—	—	—	—	42	251
Sivas	80	182	—	3	6	10	2	—	—	1	—	—	—	—	—	—	—	28	312
Tekirdağ	7	24	—	—	4	6	3	—	—	—	—	—	—	—	—	—	—	6	50
Tokat	21	88	—	9	3	8	—	—	—	—	—	—	—	—	—	—	—	33	163
Trabzon	51	146	—	—	18	10	26	—	—	—	—	—	—	—	—	—	—	12	263
Tunceli	—	19	—	2	—	—	—	—	—	—	—	—	—	—	—	—	—	—	21
Urfa	66	173	—	—	4	—	2	—	—	—	—	—	—	—	—	—	—	24	270
Van	6	33	—	—	—	—	2	—	—	—	—	—	—	—	—	—	—	—	41
Yozgat	41	77	—	9	5	15	5	—	—	—	—	—	—	—	—	—	—	4	117
Zonguldak	37	84	—	1	7	7	23	—	—	1	—	—	—	—	—	—	—	28	193
Toplam — Total	2086	4966	20	112	440	507	457	15	8	62	5	2	13	24	52	1054	9823		

Na. 29 — Hükümlülerin aile durumu

Etat de famille des condamnés

E — Hükümlünün çocuklarının bakım durumu — Etat d'entretien des enfants des condamnés

İller Départements	Çocuklara bakan kimseler Personnes entretenant les enfants					Çocuk sayısı Nombre d'enfants	İller Départements	Çocuklara bakan kimseler Personnes entretenant les enfants					Çocuk sayısı Nombre d'enfants
	Devlet Etat	Akraba Proches	Yabancı Étrangers	Kendisi Eux-mêmes	Meçhul Inconnu			Devlet Etat	Akraba Proches	Yabancı Étrangers	Kendisi Eux-mêmes	Meçhul Inconnu	
Afyonkarahisar	—	159	—	19	28	206	İzmir	3	231	23	21	6	284
Ağrı	—	89	—	1	2	92	İzmit	—	178	8	6	13	205
Amasya	—	61	7	4	6	78	Kars	2	114	—	10	2	128
Ankara	—	331	2	9	32	374	Kastamonu	1	280	11	25	25	342
Antalya	—	97	1	8	5	111	Kayseri	2	173	5	6	6	192
Aydın	—	121	2	5	2	130	Kırklareli	—	31	—	1	2	34
Balıkesir	3	175	—	48	11	237	Kırşehir	—	164	—	5	5	174
Bilecek	1	34	—	2	5	42	Konya	3	406	4	21	26	460
Bingöl	1	26	—	3	3	33	Kütahya	2	193	6	17	11	229
Bitlis	—	29	—	—	7	36	Malatya	6	225	3	16	21	271
Bolu	1	184	—	14	9	208	Manisa	2	166	35	5	24	233
Burdur	—	71	2	—	2	75	Maraş	—	104	2	2	12	120
Bursa	4	207	6	34	14	265	Mardin	—	184	4	15	24	227
Çanakkale	3	67	—	9	4	83	Muğla	1	93	7	8	14	123
Çankırı	1	81	—	1	6	89	Muş	2	100	2	8	2	114
Çoruh	—	67	—	—	—	67	Niğde	2	157	3	29	4	195
Çorum	1	171	7	16	11	206	Ordu	—	180	—	5	11	196
Denizli	—	181	—	3	5	189	Rize	—	64	3	—	1	68
Diyarbakır	3	119	5	15	9	151	Samsun	2	167	12	20	19	220
Edirne	—	48	9	4	—	61	Seyhan	3	95	—	17	6	121
Elâzığ	9	161	—	11	12	193	Siirt	—	66	—	—	—	66
Erzincan	—	44	2	—	—	46	Sinop	—	203	13	17	18	251
Erzurum	—	69	4	16	5	94	Sivas	3	274	1	16	18	312
Eskişehir	1	90	6	4	—	101	Tekirdağ	2	36	—	7	5	50
Gaziantep	—	112	2	6	8	128	Tokat	—	141	2	15	5	163
Giresun	3	193	12	31	5	244	Trabzon	1	255	—	5	2	263
Gümüşhane	—	78	4	13	—	95	Tunceli	—	18	2	—	1	21
Hakkâri	—	11	3	—	—	14	Urfa	—	140	70	38	22	270
Hatay	—	64	1	18	—	84	Van	—	17	17	6	1	41
İçel	—	107	1	12	4	124	Yozgat	5	141	3	13	5	167
Isparta	—	90	—	6	—	96	Zonguldak	1	175	3	12	2	193
İstanbul	—	103	5	16	14	138	Toplam - Total	74	8 211	321	694	523	9823

Na. 29 — Hükümlülerin aile durumu

Etat de famille des condamnés

F — Hükümlünün ceza evindeki ziyaretçileri — Les visiteurs des condamnés dans leur prison

İller Départements	Toplam Total	Ziyaretçileri Condamnés			Ziyaretçilerle hükümlülerin alâkası Rapport des condamnés avec leurs visiteurs				
		olanlar ayant des visiteurs	olmayanlar n'ayant pas des visiteurs	Ankette cevapsız bırakılan Réponse omise	Akrabalık Parenté			Toplam Total	Sair münasebet Autres rapports
					Yakın Proche	Uzak Éloignée	Meçhul Inconnue		
Afyonkarahisar	162	88	63	11	80	15	2	97	9
Ağrı	30	13	17	—	7	1	4	12	1
Amasya	57	22	35	—	19	3	3	25	2
Ankara	275	144	127	4	133	4	4	141	16
Antalya	88	46	41	1	40	8	6	54	7
Aydın	113	57	54	2	51	4	2	57	12
Balıkesir	170	90	74	6	72	1	18	91	15
Bilecik	41	20	18	3	20	—	—	20	—
Bingöl	18	7	10	1	7	1	—	8	—
Bitlis	21	12	9	—	11	—	1	12	1
Bolu	117	62	55	—	51	4	9	64	9
Burdur	55	34	21	—	32	4	—	36	1
Bursa	194	97	81	16	90	11	—	101	6
Çanakkale	50	28	18	4	27	—	1	28	2
Çankırı	59	33	26	—	27	3	4	34	9
Çoruh	38	20	18	—	13	2	5	20	—
Çorum	123	68	53	2	64	2	1	67	1
Denizli	139	81	48	10	79	1	—	80	5
Diyarbakır	117	60	56	1	58	3	4	65	2
Edirne	40	22	18	—	18	1	3	22	4
Elâzığ	119	55	64	—	52	1	2	55	2
Erzincan	23	8	15	—	8	—	1	9	1
Erzurum	58	27	29	2	26	1	1	28	2
Eskişehir	68	41	24	3	38	2	—	40	2
Gaziantep	111	61	50	—	54	11	1	66	12
Giresun	108	82	26	—	23	—	2	25	5
Gümüşhane	39	27	11	1	26	1	2	29	—
Hakkâri	9	—	9	—	—	—	—	—	—
Hatay	49	35	14	—	34	—	—	34	4
İçel	81	37	40	4	32	2	4	38	5
Isparta	57	35	21	1	32	4	—	36	4
İstanbul	149	52	95	2	45	4	—	49	7

Na. 31 - Hükümlülerin adli sabikalari
Antécédants judiciaires des condamnés

A - Evvelki mahkûmiyeti - Condamnation antérieure
(Grafik Na. 47, 48)

İller Départements	Toplam Total	Eski mahkûmiyeti olmayanlar Sans antécédants	Eski mahkûmiyeti olanlar Ayant des antécédants	Evvelce işlenen suçların neveleri Infractions antérieures									Toplam Total
				Adam öldürme Homicide	Müessir fiil Coups et blessures	Unumfi adap ve aile nizami aleyhine cürümler Attentats aux moeurs et délités contre la constitution de la famille	Mala karşı suçlar Infractions contre les biens	Devlet aleyhine suçlar Infractions contre l'Etat	Başka suçlar Autres infractions	Meçhul Inconnu			
İzmir	238	204	34	8	21	2	26	2	12	10	81		
İzmit	136	133	3	—	1	—	—	—	—	2	3		
Kars	55	51	4	1	—	2	—	—	—	1	4		
Kastamonu	213	183	30	10	14	2	3	—	3	6	38		
Kayseri	104	97	7	2	—	—	4	—	—	1	7		
Kırklareli	38	35	3	—	1	—	—	—	—	2	3		
Kırşehir	108	98	10	1	3	—	3	1	1	3	12		
Konya	297	264	33	6	4	1	2	—	1	22	36		
Kütahya	149	139	10	1	—	—	1	1	—	7	10		
Malatya	174	168	6	1	—	—	2	—	1	2	6		
Manisa	181	163	18	4	4	—	3	2	—	5	18		
Maraş	84	78	6	2	—	—	—	1	1	4	8		
Mardin	126	124	2	—	—	—	—	—	—	2	2		
Muğla	74	68	6	—	—	—	—	—	1	2	6		
Muş	57	54	3	—	1	—	—	—	—	2	3		
Niğde	119	107	12	2	1	—	3	—	—	6	12		
Ordu	112	110	2	1	—	—	—	—	—	1	2		
Rize	56	54	2	—	—	—	—	1	—	1	2		
Samsun	128	116	12	1	2	2	2	—	—	5	12		
Seyhan	94	90	4	1	—	1	—	—	2	—	4		
Siirt	44	43	1	—	—	—	—	—	—	1	1		
Sinop	145	125	20	3	4	3	1	1	2	6	20		
Sivas	176	162	14	4	3	1	1	1	1	3	14		
Tekirdağ	33	28	5	—	2	—	1	—	—	2	5		
Tokat	120	114	6	1	—	1	—	—	1	3	6		
Trabzon	126	123	3	—	—	1	1	—	—	1	3		
Tunceli	15	14	1	—	1	—	—	—	—	—	1		
Urfa	198	195	3	—	—	—	—	—	1	2	3		
Van	30	30	—	—	—	—	—	—	—	—	—		
Yozgat	84	80	4	—	1	—	1	—	—	2	4		
Zonguldak	94	86	8	—	2	—	1	—	—	5	8		
Toplam - Total	6386	5869	517	73	119	33	78	25	36	222	586		

Na. 31 - Hükümlülerin adli sabikalari
Antécédants judiciaires des condamnés

B - Hangi yaşlarda mahkûm oldukları - L'âge des délinquants à la date de
leur condamnation antérieure

İller Départements	11-15	15-18	18-21	21-65	Anket fişinde gösterilmediği için tesbit edilemeyen Réponse omise dans les bulletins d'enquêtes	İller Départements				Anket fişinde gösterilmediği için tesbit edilemeyen Réponse omise dans les bulletins d'enquêtes	
						11-15	15-18	18-21	21-65		
Afyonkarahisar	1	3	3	5	3	İzmir	5	7	10	19	40
Ağrı	—	—	—	—	—	İzmit	1	1	1	—	—
Amasya	2	2	—	—	—	Kars	—	2	—	1	1
Ankara	—	5	5	10	4	Kastamonu	4	5	3	23	3
Antalya	1	—	1	6	1	Kayseri	—	1	2	3	1
Aydın	—	1	1	8	4	Kırklareli	1	—	1	1	—
Balıkesir	—	5	1	5	4	Kırşehir	—	3	—	8	1
Bilecik	—	—	1	2	1	Konya	2	14	8	10	2
Bingöl	—	—	—	—	—	Kütahya	—	—	1	8	1
Bitlis	—	—	—	—	—	Malatya	1	—	1	2	2
Bolu	—	2	—	—	—	Manisa	—	4	4	6	4
Burdur	—	1	1	1	1	Maraş	1	1	—	3	3
Bursa	1	7	4	15	1	Mardin	—	—	—	—	2
Çanakkale	—	2	—	5	—	Muğla	—	1	1	3	1
Çankırı	—	—	1	—	1	Muş	—	1	1	1	—
Çorum	—	—	—	—	—	Niğde	1	2	2	6	1
Çoruh	—	—	—	—	—	Ordu	—	—	1	1	—
Denizli	1	2	5	10	3	Rize	—	—	1	—	1
Diyarbakır	1	1	—	—	—	Samsun	1	2	2	6	1
Edirne	—	1	—	2	—	Seyhan	—	1	—	3	—
Elâzığ	—	1	—	5	—	Siirt	1	—	—	—	—
Erzincan	—	2	—	1	—	Sinop	5	3	2	7	3
Erzurum	—	—	—	1	2	Sinop	—	4	3	7	—
Eskişehir	—	2	—	2	—	Sivas	—	—	1	3	1
Gaziantep	3	3	2	9	—	Tekirdağ	—	—	1	3	—
Giresun	—	2	2	2	1	Tokat	2	1	—	3	—
Gümüşhane	—	—	1	—	—	Trabzon	—	—	—	3	—
Hakkâri	—	—	—	—	—	Tunceli	—	—	—	1	—
Hatay	—	—	—	1	—	Urfa	1	—	—	2	—
İçel	—	1	2	8	2	Van	—	—	—	—	—
İsparta	2	2	1	6	2	Yozgat	—	2	—	1	1
İstanbul	3	6	4	4	6	Zonguldak	—	2	—	3	3
İstanbul	3	6	4	4	6	Toplam - Total	41	109	81	246	109

Na. 31 - Hükümlülerin adli sabikaları

Antécédants judiciaires des condamnés

C - Evvelce hükmedilen cezalar - Peines prononcées précédemment

İller Départements	1 gün-6 ay 1 jour-6 mois		6 ay-1 sene 6 mois-1 an		1-3 sene 1-3 ans		3-5 sene 3-5 ans		5 seneden fazla Plus de 5 ans		Ölüm cezası Peine de mort	Meçhul Réponse omise
	Para cezası Peines pécuniaires	Sürgün Bannissement	Hapis ve hafif hapis Emprisonnement correctionnel et de police	Ağır hapis Réclusion	Hapis ve hafif hapis Emprisonnement correctionnel et de police	Ağır hapis Réclusion	Hapis Emprisonnement correctionnel	Ağır hapis Réclusion	Hapis Emprisonnement correctionnel	Ağır hapis Réclusion		
Afyonkarahisar	1	—	7	1	—	—	1	1	—	—	—	3
Ağrı	—	—	—	—	—	—	—	—	—	—	—	—
Amasya	—	—	4	—	—	—	—	—	—	—	—	—
Ankara	—	—	13	—	—	1	—	2	—	—	—	—
Antalya	—	—	4	—	—	2	—	—	—	1	—	2
Aydın	—	—	5	—	4	—	—	—	—	2	—	—
Balıkesir	—	—	6	—	1	—	—	—	—	—	—	—
Bilecik	1	—	2	—	—	—	—	—	—	1	—	5
Bingöl	—	—	—	—	—	—	—	—	—	—	—	1
Bitlis	—	—	—	—	—	—	—	—	—	—	—	—
Bolu	—	—	2	—	—	—	—	—	—	—	—	—
Burdur	—	—	—	—	—	1	—	—	—	—	—	—
Bursa	1	—	14	—	3	—	2	—	—	2	—	—
Çanakkale	—	—	4	—	1	—	1	—	—	—	—	1
Çankırı	—	—	—	—	—	—	—	1	—	—	—	—
Çorum	—	—	—	—	—	—	—	—	—	—	—	1
Çoruh	—	—	—	—	—	—	—	—	—	—	—	—
Çorum	—	—	5	—	1	—	—	—	—	—	—	—
Denizli	—	1	10	—	—	1	—	—	—	—	—	2
Diyarbakır	—	—	1	—	—	—	—	—	—	—	—	1
Edirne	—	—	3	—	—	—	—	—	—	—	—	—
Elâzığ	—	—	2	—	—	—	—	—	—	—	—	—
Erzincan	—	—	2	—	—	1	—	—	—	—	—	—
Erzurum	—	—	1	—	—	—	—	—	—	—	—	3
Eskişehir	—	—	3	—	—	—	—	—	—	—	—	1
Gaziantep	—	—	9	—	4	—	—	—	—	—	—	—
Giresun	—	—	1	—	—	—	1	—	—	—	—	1
Gümüşhane	—	—	—	—	—	—	—	—	—	3	1	—
Hakkâri	—	—	—	—	—	—	—	—	—	—	—	—
Hatay	—	—	—	—	—	—	—	—	—	—	—	—
İçel	—	—	6	—	1	—	—	—	—	—	—	—
İsparta	1	—	5	—	—	—	—	—	—	—	—	—
İstanbul	—	—	—	—	—	—	—	—	—	—	—	—
			14			1				2		7

Na. 31 - Hükümlülerin adli sabikaları

Antécédants judiciaires des condamnés

C - Evvelce hükmedilen cezalar - Peines prononcées précédemment

İller Départements	1 gün-6 ay 1 jour-6 mois		6 ay-1 sene 6 mois-1 an		1-3 sene 1-3 ans		3-5 sene 3-5 ans		5 se. eden fazla Plus de 5 ans		Ölüm cezası Peine de mort	Meçhul Réponse omise
	Para cezası Peines pécuniaires	Sürgün Bannissement	Hapis ve hafif hapis Emprisonnement correctionnel et de police	Ağır hapis Réclusion	Hapis ve hafif hapis Emprisonnement correctionnel et de police	Ağır hapis Réclusion	Hapis Emprisonnement correctionnel	Ağır hapis Réclusion	Hapis Emprisonnement correctionnel	Ağır hapis Réclusion		
İzmir	—	—	23	—	—	—	7	—	—	1	—	—
İzmit	—	—	2	—	—	—	—	—	—	—	—	—
Kars	—	—	—	—	—	—	2	—	—	—	1	—
Kastamonu	—	—	—	—	—	—	—	—	—	—	—	1
Kayseri	—	—	22	—	—	—	3	—	—	1	—	—
Kırklareli	—	—	1	—	—	—	—	—	—	—	—	—
Kırşehir	—	—	—	—	—	—	—	—	—	—	—	—
Konya	—	—	—	—	—	—	—	—	—	—	—	—
Kütahya	—	—	11	—	—	—	3	—	—	1	—	—
Malatya	—	—	7	—	—	—	—	—	—	—	—	—
Manisa	—	—	—	—	—	—	—	—	—	—	—	—
Maraş	—	—	8	—	—	—	—	—	—	—	—	—
Mardin	—	—	3	—	—	—	—	—	—	—	—	—
Mugla	—	—	—	—	—	—	—	—	—	—	—	—
Muş	—	—	2	—	—	—	—	—	—	—	—	—
Niğde	—	—	—	—	—	—	—	—	—	—	—	—
Ordu	—	—	7	—	—	—	—	—	—	—	—	—
Rize	—	—	—	—	—	—	—	—	—	—	—	—
Samsun	—	—	1	—	—	—	—	—	—	—	—	—
Seyhan	—	—	7	—	—	—	—	—	—	—	—	—
Siirt	—	—	3	—	—	—	—	—	—	—	—	—
Sinop	—	—	—	—	—	—	—	—	—	—	—	—
Sivas	—	—	10	—	—	—	—	—	—	—	—	—
Tekirdağ	—	—	—	—	—	—	—	—	—	—	—	—
Tokat	—	—	6	—	—	—	—	—	—	—	—	—
Trabzon	—	—	2	—	—	—	—	—	—	—	—	—
Tunceli	—	—	—	—	—	—	—	—	—	—	—	—
Urfa	—	—	2	—	—	—	—	—	—	—	—	—
Van	—	—	—	—	—	—	—	—	—	—	—	—
Yozgat	—	—	1	—	—	—	—	—	—	—	—	—
Zonguldak	—	—	—	—	—	—	—	—	—	—	—	—
Toplam-Total	5	1	259	2	40	5	56	5	15	9	73	57

Na. 31 — Hükümlülerin adli sabıkalari
Antécédants judiciaires des condamnés

Ç — Hükümlülerin evvelki cezasını çekip çekmediği ve çekmemesi sebepleri
Condamnations antérieures exécutées ou non et motifs de non exécution

(Grafik Na. 49)

İller Départements	Cezanın çekilmemesi sebepleri Motifs de non exécution									
	Cezalarını tamamen çekemeler Cond. ayant entièrement subi leur peine	Cezalarını tamamen çekmeyenler Cond. n'ayant pas entièrement subi leur peine	Cezalarını çekmekte olanlar Cond. en train de subir leur peine	Ankette cevapsız bırakılan Réponse omise	Tecil Sursis	Saklanma veya kaçma Détournement ou évasion	Düşme Extinction de la peine	Cezanın tamamen affi Grâce	Cezanın kısmen affi Grâce partielle	Ankette cevapsız bırakılan Réponse omise
Afyonkarahisar	8	2	—	5	2	—	—	—	—	—
Ağrı	—	—	—	—	—	—	—	—	—	—
Amasya	2	1	—	1	—	—	—	1	—	—
Ankara	11	6	—	7	—	—	—	—	5	1
Antalya	6	2	—	1	—	—	1	—	1	—
Aydın	11	3	—	—	—	—	1	—	2	—
Balıkesir	10	1	—	4	—	—	1	—	—	—
Bilecik	3	—	—	1	—	—	—	—	—	—
Bingöl	—	—	—	—	—	—	—	—	—	—
Bitlis	—	—	—	—	—	—	—	—	—	—
Bolu	2	—	—	—	—	—	—	—	—	—
Burdur	3	1	—	—	—	—	—	—	1	—
Bursa	20	6	—	2	1	—	1	—	4	—
Çanakkale	4	1	2	—	—	—	—	—	—	—
Çankırı	—	1	—	1	—	—	—	—	1	—
Çoruh	—	—	—	—	—	—	—	—	—	—
Çorum	5	—	1	3	—	—	—	—	—	—
Denizli	13	2	1	3	—	—	—	—	1	1
Diyarbakır	1	1	—	—	—	—	—	1	—	—
Edirne	3	—	—	—	—	—	—	—	3	—
Elâzığ	3	3	—	—	—	—	—	—	—	—
Erzincan	—	1	2	—	—	—	—	—	1	—
Erzurum	1	—	—	2	—	—	—	—	—	—
Eskişehir	3	—	1	—	—	—	—	—	—	—
Gaziantep	11	3	2	+	1	—	—	2	—	—
Giresun	3	3	—	1	—	—	—	—	3	—
Gümüşhane	—	1	—	—	—	—	—	—	1	—
Hakkâri	—	—	—	—	—	—	—	—	—	—
Hatay	—	1	—	—	—	—	—	—	1	—
İçel	8	2	—	3	—	—	—	—	2	—
İsparta	7	4	—	2	—	—	—	1	2	—
İstanbul	16	2	—	5	—	—	—	1	1	—

Na. 31 — Hükümlülerin adli sabıkalari
Antécédants judiciaires des condamnés

Ç — Hükümlülerin evvelki cezasını çekip çekmediği ve çekmemesi sebepleri
Condamnations antérieures exécutées ou non et motifs de non exécution

(Grafik Na. 49)

İller Départements	Cezanın çekilmemesi sebepleri Motifs de non exécution									
	Cezalarını tamamen çekemeler Cond. ayant entièrement subi leur peine	Cezalarını tamamen çekmeyenler Cond. n'ayant pas entièrement subi leur peine	Cezalarını çekmekte olanlar Cond. en train de subir leur peine	Ankette cevapsız bırakılan Réponse omise	Tecil Sursis	Saklanma veya kaçma Détournement ou évasion	Düşme Extinction de la peine	Cezanın tamamen affi Grâce	Cezanın kısmen affi Grâce partielle	Ankette cevapsız bırakılan Réponse omise
İzmir	70	7	—	4	3	—	—	—	—	4
İzmit	3	—	—	—	—	—	—	—	—	—
Kars	2	1	—	1	—	1	—	—	—	—
Kastamonu	28	10	—	—	2	—	—	—	—	8
Kayseri	3	2	1	1	—	—	—	—	—	2
Kırklareli	2	1	—	—	—	—	—	—	—	1
Kırşehir	6	3	1	2	—	—	—	—	—	3
Konya	25	9	1	1	—	—	—	1	—	8
Kütahya	6	3	1	—	1	—	—	—	—	2
Malatya	2	2	—	2	—	—	—	—	—	2
Manisa	6	5	2	5	—	—	—	1	—	4
Maraş	3	5	—	—	—	—	—	—	—	5
Mardin	—	—	—	2	—	—	—	—	—	—
Muğla	4	1	—	1	—	—	—	—	—	1
Muş	—	3	—	—	—	—	—	—	3	—
Niğde	5	2	4	1	—	—	—	—	—	2
Ordu	1	1	—	—	—	—	—	—	—	1
Rize	—	1	—	1	—	—	—	—	—	1
Samsun	8	2	1	1	1	—	—	—	—	1
Seyhan	3	1	—	—	—	—	—	—	1	—
Siirt	1	—	—	—	—	—	—	—	—	—
Sinop	15	2	—	3	—	—	—	—	—	2
Sivas	11	3	—	—	1	—	—	—	—	1
Tekirdağ	3	1	—	1	—	—	—	—	—	1
Tokat	5	1	—	—	—	—	—	—	—	—
Trabzon	2	—	—	1	—	—	—	—	—	—
Tunceli	1	—	—	—	—	—	—	—	—	—
Urfa	2	1	—	—	—	—	—	—	—	—
Van	—	—	—	—	—	—	—	—	—	—
Yozgat	3	—	—	—	—	—	—	—	—	—
Zonguldak	5	—	—	3	—	—	—	—	—	—
Toplam — Total	379	114	20	73	13	1	1	17	80	2

Na. 31 — Hükümlülerin adli sabikaları

Antécédants judiciaires des condamnés

D — Evvelce mahkûm oldukları suç sayısı — Nombre d'infractions jugées antérieurement

İller Départements	1 suç 1 infraction	2 suç 2 infractions	3 suç 3 infractions	4 suç 4 infractions	5 suç 5 infractions	29 suç 39 infractions	İller Départements	1 suç 1 infraction	2 suç 2 infractions	3 suç 3 infractions	4 suç 4 infractions	5 suç 5 infractions	39 suç 39 infractions
Afyonkarahisar	15	—	—	—	—	—	İzmir	29	2	—	1	1	1
Ağrı	—	—	—	—	—	—	İzmit	3	—	—	—	—	—
Amasya	4	—	—	—	—	—	Kars	4	—	—	—	—	—
Ankara	24	—	—	—	—	—	Kastamonu	26	2	1	—	1	—
Antalya	9	—	—	—	—	—	Kayseri	7	—	—	—	—	—
Aydın	10	—	—	1	—	—	Kırklareli	3	—	—	—	—	—
Balıkesir	15	—	—	—	—	—	Kırşehir	8	2	—	—	—	—
Bilecik	4	—	—	—	—	—	Konya	33	—	1	—	—	—
Bingöl	—	—	—	—	—	—	Kütahya	10	—	—	—	—	—
Bitlis	—	—	—	—	—	—	Malatya	6	—	—	—	—	—
Bolu	2	—	—	—	—	—	Manisa	18	—	—	—	—	—
Burdur	4	—	—	—	—	—	Maraş	5	—	1	—	—	—
Bursa	24	2	—	—	—	—	Mardin	2	—	—	—	—	—
Çanakkale	7	—	—	—	—	—	Muğla	6	—	—	—	—	—
Çankırı	2	—	—	—	—	—	Muş	3	—	—	—	—	—
Çorum	—	—	—	—	—	—	Niğde	12	—	—	—	—	—
Denizli	17	1	—	—	—	—	Ordu	2	—	—	—	—	—
Diyarbakır	2	—	—	—	—	—	Rize	2	—	—	—	—	—
Edirne	3	—	—	—	—	—	Samsun	12	—	—	—	—	—
Elâzığ	6	—	—	—	—	—	Seyhan	4	—	—	—	—	—
Erzincan	3	—	—	—	—	—	Siirt	1	—	—	—	—	—
Erzurum	3	—	—	—	—	—	Sinop	20	—	—	—	—	—
Eskişehir	4	—	—	—	—	—	Sivas	14	—	—	—	—	—
Gaziantep	17	—	—	—	—	—	Tekirdağ	5	—	—	—	—	—
Giresun	7	—	—	—	—	—	Tokat	6	—	—	—	—	—
Gümüşhane	1	—	—	—	—	—	Trabzon	3	—	—	—	—	—
Hakkâri	—	—	—	—	—	—	Tunceli	1	—	—	—	—	—
Hatay	1	—	—	—	—	—	Urfa	3	—	—	—	—	—
İçel	13	—	—	—	—	—	Van	—	—	—	—	—	—
İsparta	13	—	—	—	—	—	Yozgat	4	—	—	—	—	—
İstanbul	23	—	—	—	—	—	Zonguldak	8	—	—	—	—	—
							Toplam—Total	502	9	3	2	2	1

Na. 32 — Hükümlülerin askerlik durumu
Situation des condamnés au point de vue de leur service militaire

(Grafik Na. 50)

İller Départements	Askerlik vazifesini Condamnés								Harbe iştirak Condamnés	
	yapmayanlar n'ayant pas fait le service militaire	yapanlar ayant fait le service militaire		Meçhul Inconnu	Tamamen Complètement	Kısmen Partiellement	Meçhul Réponse omise	Kadın Femme	etniyenler n'ayant pas participé à la guerre	edenler ayant participé
		Askerlik çağında olanlar Étant à l'âge de service	Askerlik çağında olmayanlar N'étant pas à l'âge de ser- vice							
	Toplam Total									
Afyonkarahisar	162	32	37	2	86	3	—	2	66	20
Ağrı	30	12	3	—	15	—	—	—	4	11
Amasya	57	11	14	—	32	—	—	—	28	4
Ankara	275	57	57	1	151	—	—	9	123	28
Antalya	88	34	4	—	41	2	—	7	30	11
Aydın	113	16	16	—	71	4	—	6	55	16
Balıkesir	170	26	39	—	94	3	—	8	75	19
Bilecik	41	14	3	—	24	—	—	—	23	1
Bingöl	18	6	—	—	11	—	—	1	3	8
Bitlis	21	5	8	—	7	—	—	1	7	—
Bolu	117	12	11	—	29	—	—	3	23	6
Burdur	55	24	15	—	68	4	—	6	51	17
Bursa	194	21	34	—	137	—	—	2	28	109
Çanakkale	50	12	6	—	30	—	—	2	24	6
Çankırı	59	14	13	—	32	—	—	—	24	8
Çorum	38	10	5	1	21	1	—	—	16	5
Çorum	123	15	21	—	84	—	—	3	57	27
Denizli	139	32	16	1	84	1	—	5	70	14
Diyarbakır	117	47	15	—	45	2	—	8	37	8
Edirne	40	8	6	—	25	—	—	1	19	6
Elâzığ	119	36	17	2	63	—	—	1	47	16
Erzincan	23	6	3	—	13	—	—	1	9	4
Erzurum	58	20	3	—	34	—	—	1	12	22
Eskişehir	68	19	14	—	34	—	—	1	25	9
Gaziantep	111	23	18	—	57	1	—	9	46	11
Giresun	108	32	28	—	50	1	—	—	33	17
Gümüşhane	39	5	11	—	17	1	—	5	12	5
Hakkâri	9	3	1	—	4	1	—	—	3	1
Hatay	49	26	15	—	7	—	—	1	2	5
İçel	81	14	10	—	51	—	—	6	42	9
İsparta	57	11	14	—	30	2	—	—	20	10
İstanbul	149	26	23	—	88	9	—	3	66	22

Na. 36 — Hükümlülerin boreu
Dettes des condamnés

İller Départements	Toplam Total	Boreu olanlar Ceux qui en ont	Boreu olmayanlar Ceux qui n'en ont pas	Meçhul Inconnu	İller Départements	Toplam Total	Boreu olanlar Ceux qui en ont	Boreu olmayanlar Ceux qui n'en ont pas	Meçhul Inconnu
Afyonkarahisar	162	51	105	6	İzmir	238	31	203	4
Ağrı	30	4	22	4	Izmit	136	27	106	3
Amasya	57	12	44	1	Kars	55	13	40	2
Ankara	275	80	188	7	Kastamonu	213	47	155	11
Antalya	88	11	76	1	Kayseri	104	23	80	1
Aydın	113	22	76	15	Kırklareli	38	4	34	—
Balıkesir	170	25	145	—	Kırşehir	108	38	67	3
Bilecek	41	13	26	2	Konya	297	102	188	7
Bingöl	18	9	9	—	Kütahya	149	35	112	2
Bitlis	21	4	17	—	Malatya	174	40	129	5
Bolu	117	39	76	2	Manisa	181	32	134	15
Burdur	55	13	42	—	Maras	84	27	55	2
Bursa	194	43	148	3	Mardin	126	8	116	2
Çanakkale	50	8	40	2	Muğla	74	7	65	2
Çankırı	59	18	38	3	Muş	57	8	49	—
Çoruh	38	5	31	2	Niğde	119	23	95	1
Çorum	123	37	85	1	Ordu	112	21	90	1
Denizli	139	17	121	1	Rize	56	5	51	—
Diyarbakır	117	9	107	1	Samsun	128	21	105	2
Edirne	40	5	35	—	Seyhan	94	19	71	4
Elâzığ	119	42	77	—	Siirt	44	6	38	—
Erzincan	23	8	15	—	Sinop	145	11	131	3
Erzurum	58	10	48	—	Sivas	176	40	130	6
Eskişehir	68	12	55	1	Tekirdağ	33	1	31	1
Gaziantep	111	9	99	3	Tokat	120	30	84	6
Giresun	108	27	79	2	Trabzon	126	31	91	4
Gümüşhane	39	8	30	1	Tunceli	15	3	12	—
Hakkâri	9	—	9	—	Urfa	198	8	188	2
Hatay	49	9	39	1	Van	30	2	27	1
İçel	81	19	62	—	Yozgat	84	22	61	1
Isparta	57	18	39	—	Zonguldak	94	10	81	3
İstanbul	149	38	107	4	Toplam—Total	6386	1320	4909	157

№ 37 — Hükümlülerin boreu
Dettes des condamnés

Rapports entre les condamnés et les victimes
(D'après le nombre de la victime)
(Grille No 37, 38, 39, 40)

İller Départements	Toplam Total	Boreu olanlar Ceux qui en ont	Boreu olmayanlar Ceux qui n'en ont pas	Meçhul Inconnu
Afyonkarahisar	162	51	105	6
Ağrı	30	4	22	4
Amasya	57	12	44	1
Ankara	275	80	188	7
Antalya	88	11	76	1
Aydın	113	22	76	15
Balıkesir	170	25	145	—
Bilecek	41	13	26	2
Bingöl	18	9	9	—
Bitlis	21	4	17	—
Bolu	117	39	76	2
Burdur	55	13	42	—
Bursa	194	43	148	3
Çanakkale	50	8	40	2
Çankırı	59	18	38	3
Çoruh	38	5	31	2
Çorum	123	37	85	1
Denizli	139	17	121	1
Diyarbakır	117	9	107	1
Edirne	40	5	35	—
Elâzığ	119	42	77	—
Erzincan	23	8	15	—
Erzurum	58	10	48	—
Eskişehir	68	12	55	1
Gaziantep	111	9	99	3
Giresun	108	27	79	2
Gümüşhane	39	8	30	1
Hakkâri	9	—	9	—
Hatay	49	9	39	1
İçel	81	19	62	—
Isparta	57	18	39	—
İstanbul	149	38	107	4

KISIM III

MAĞDUR
LA VICTIME

Na. 40 — Saiklerin müfredatı
Motifs en détail

		Toplam Total			Toplam Total
Kan gütme ve intikam Vendetta et vengeance	İntikam Vengeance	109		Failin karısına mağdurun isnatta bulunması Imputation des propos déshonorants visant l'épouse du délinquant	9
	Kan gütme Vendetta	106			
	Toplam—Total	215			
Kin ve husumet Haine et inimitié	Kin Haine	50	Şeref ve namusu koruma kaygusu Souci de la préservation de l'honneur	İğfal neticesi gayri meşru münasebet Séduction	3
	Husumet Inimie	82			
	Toplam—Total	132			
Geçimsizlik Méintelligence	Aile içinde Familiale	218	Namusu veya aile şerefini koruma kaygusu Souci de préserver l'honneur ou la réputation de la famille	Gayri meşru çocuğu yoketme Infanticide ou meurtre d'enfant naturel	26
	Komşu ile Entre voisins	25			
	Ortak ile Entre associés	22			
	Toplam—Total	265			419
Döğme, tahkir, suç isnadı Coups, insultes, calomnies	Döğülme Coups	113	Kız kaçıрма Enlèvement	Kız kaçıranı öldürme Meurtre de l'enleveur	144
	Tahkir edilme Insultes	136			
	Aleyhinde suç isnadı Calomnies	25			
	Toplam—Total	274			262
Sarhoşluk Ivresse		142		Aşk Amour	32
		31			
Kavga Dispute	Çocuk yüzünden A la suite de querelles d'enfants	31	Aynı kızını sevmek veya istemek Aimer ou rechercher en mariage la même jeune fille	Aynı erkeği sevmek veya istemek Aimer ou vouloir comme époux le même homme	91
	Kavgada ani teşevvür Acès de colère au cours d'une dispute	312			
	Hükümlülerin yakınlarıyla Avec leurs proches	70			
	Toplam—Total	413			214
Meşru müdafada ileri gitme Excès dans la légitime défense		69		Eşini veya beraber yaşanan erkek veya kadını kıskançlık saikasıyla öldürme Drames passionnels au sein de ménages ou de faux ménages	21
		70			
Vazifeyi yapmada ileri gitme Homicide par dépassement de pouvoir		70		Eşinin veya beraber yaşanan erkek veya kadının kendisini terk etmesi Abandons du conjoint ou de partenaire dans les unions illégitimes	160
		61			
Vazifesi dolayısıyla memuru öldürme Meurtre d'un agent public à raison de l'exercice de ses fonctions		61		Başka kadınla münasebette bulunan kocayı kıskanma Jalousie envers un mari voyageur	11

Na 40 — Saiklerin müfredatı
Motifs en détail

		Toplam Total			Toplam Total
Başka kadın veya erkekle evlenmek veya münasebette bulunmak için eşini veya beraber yaşanan erkek veya kadını öldürmek Meurtre du conjoint ou du concubain en vue de se marier ou de vivre en concubinage avec un autre		21	Eşini veya beraber yaşanan kadını fail veya mağdurun almış olması veya onunla münasebette bulunması Le fait que la victime a pris comme épouse ou concubine la femme du meurtrier ou réciproquement	Kadın yüzünden (Devam) Drames passionnels (suite)	73
		18			
		82			
İsteddiği kıızı vermemeleri Refus des parents de la jeune fille demandée en mariage		21	Gayri meşru münasebette bulunmayı reddedeni veya ona yardım edeni öldürmek Meurtre de la personne qui se refuse à des rapports illégitimes ou de celle qui la soutient		9
		2			
		2			
Gayri meşru münasebette bulunmak vadile başkasını öldürtmek Excitation au meurtre par promesse des rapports illégitimes		2	Miras Héritage		90
Evlenmesine mani olanı öldürme Meurtre de celui qui a mis obstacle au mariage		2			484
İrza tecavüz veya tasaddü Viol ou attentat à la pudeur		178			10
Mağdurun eşi ile evlenmek veya münasebette bulunmak için Meurtre pour se marier ou vivre en concubinage avec le conjoint de la victime		30			9
Nişanlının kaçırılması Enlèvement de la fiancée		41			225
Diğer kadın meseleleri Autres drames passionnels		225			1203
	Toplam — Total	1203			505
Arazi ihtilâfı Conflits serapportant aux champs ou aux terrains	İki komşu köy arasında toprak yüzünden ihtilâf Conflits à propos de champs entre deux villages	9			2
	İki komşu köy arasında baltalık yüzünden ihtilâf Conflits entre deux villages à propos de bois communaux	2			
	Toplam — Total	505			107
Alış veriş ve sair mal ihtilâfı Conflits au sujet des transactions et autres		107			

Na. 40 — Saiklerin müfredatı
Motifs en détail

	Toplam Total		Toplam Total	
Su yüzünden Conflicts sur la propriété ou l'usage des eaux	114	Canavarca bir his saikile Par l'impulsion de brutale méchanceté	9	
Hayvan yüzünden Conflicts à propos des bestiaux	163	Haraç olarak para istenmesi Demande d'argent	2	
Gayri menkule tecavüz Atteinte à la propriété immobilière	379	Hastalıklı kocadan kurtulmak için Pour se débarrasser d'un mari malade	1	
Menkule tecavüz Atteinte à la propriété mobilière	182	Kabadayılık Vantardises d'apaches	33	
Hakkını vermeme Refus de payer son dû	104	Kiracının evden çıkması Refus du locataire d'évacuer l'immeuble	2	
Paraya tamah Meurtre pour rapine	69	Millî duygulara tecavüz Atteinte aux sentiments nationaux	5	
Hiç yüzünden Motifs futiles	66	Bir menfaatten mahrum edilme Frustration	5	
Çeşitli saikler Motifs divers	Aleyhine sahte senet tanzimi Confection d'un document faux	1	Bir suçun ihbarı Dénonciation d'un délit	44
	Bakamıyacağını anladığı çocuğu öldürme Meurtre de l'enfant à cause de l'impossibilité de subvenir à ses besoins	1	Mağdurun işi yapmaması veya terki Refus ou abandon de travail de la part de la victime	17
	Beraber yaşanan kadının evvelki kocadan olan çocuğundan kurtulmak için Pour se débarrasser de l'enfant de sa femme de la première couche	1	Oyun, kumar yüzünden Querelle de jeu	34
	Bir hukuk davasını kaybetmek Perte d'un procès civil	1	Rekabet duygusu Concurrence	37
	Bir suçu saklamak veya kolaylaştırmak için öldürmek Meurte pour dissimuler ou faciliter une infraction	45	Sebepsiz korku Phobie	4
	Borcunun ödenmesi ni isteme Demande de payement de la dette.	25	Siyasî saik Motifs politiques	10
			Suç işleyip kaçmakta olanı öldürme Meurtre d'un delinquant prenant fuite après le délit	3

Na. 40 — Saiklerin müfredatı
Motifs en détail

	Toplam Total		Toplam Total
Şantajdan kurtulma Pour se débarrasser d'un chantage	2	Tesbiti mümkün olmayan saik Motifs qui n'ont pu être établis	115
Tevdi olunan sırrı ifşa Divulgaration d'un secret confié.	2	Cevapsız kalan : (mühim bir kısmı mahkûm tarafından suçun inkâr edilmesi dolayısıyla)	659
Çeşitli saikler (devam) Motifs divers (suite)	Daimi izaç Agacement continuel	9	Meçhul Inconnu
	Zorla evlendirmek istemeleri Etre exigé à consentir un mariage	1	Réponse omise (en grande partie provenant du fait que le condamné a nié son délit)
Taksir ile işlendiği için saiksiz sayılan Homicide considéré sans motifs parce que involontaire.	14	Toplam — Total.	774
Toplam — Total	303		

Na. 41 — Suçun sarhoşluk ve uyuşturucu maddeler tesiri altında işlenmesi
Infraction commise à l'état d'ivresse ou d'intoxication

A — İller bakımından — Par départements
(Grafik Na 65)

İller Départements	Toplam Total	Suçu işlerken Au moment de la commission		Anket fişinde gösterilmediği için tesbit edilemeyen Réponse omise	İller Départements	Toplam Total	Suçu işlerken Au moment de la commission		Anket fişinde gösterilmediği için tesbit edilemeyen Réponse omise
		tesir altında olanlar Cond. influencés	tesir altında olmayanlar Cond. non influencés				tesir altında olanlar Cond. influencés	tesir altında olmayanlar Cond. non influencés	
Afyonkarahisar	162	5	139	18	İzmir	238	59	160	19
Ağrı	30	—	28	2	İzmit	136	5	108	23
Amasya	57	5	50	2	Kars	55	1	40	14
Ankara	275	17	245	13	Kastamonu	213	19	168	26
Antalya	88	6	67	15	Kayseri	104	4	84	16
Aydın	113	32	77	4	Kırklareli	38	3	33	2
Balıkesir	170	17	121	32	Kırşehir	108	3	87	18
Bilecek	41	—	38	3	Konya	297	15	245	37
Bingöl	18	—	16	2	Kütahya	149	1	132	16
Bitlis	21	—	16	5	Malatya	174	5	120	49
Bolu	117	10	87	20	Manisa	181	22	132	27
Burdur	55	1	54	—	Maraş	84	4	68	12
Bursa	194	41	145	8	Mardin	126	—	88	38
Çanakkale	50	8	37	5	Muğla	74	15	51	8
Çankırı	59	1	54	4	Muş	57	—	35	22
Çoruh	38	1	31	6	Niğde	119	8	98	13
Çorum	123	2	100	21	Ordu	112	5	84	23
Denizli	139	13	115	11	Rize	56	5	47	4
Diyarbakır	117	6	86	25	Samsun	128	3	98	27
Edirne	40	2	34	4	Seyhan	94	1	81	12
Elâzığ	119	4	81	34	Siirt	44	—	31	13
Erzincan	23	—	21	2	Sinop	145	9	116	20
Erzurum	58	2	49	7	Sivas	176	6	153	17
Eskişehir	68	7	57	4	Tekirdağ	33	6	25	2
Gaziantep	111	9	76	26	Tokat	120	6	95	19
Giresun	108	8	83	17	Trabzon	126	4	87	35
Gümüşhane	39	—	31	8	Tunceli	15	1	7	7
Hakkâri	9	—	8	1	Urfa	198	4	187	7
Hatay	49	3	37	9	Van	30	1	25	4
İçel	81	11	66	4	Yozgat	84	3	72	9
İsparta	57	3	50	4	Zonguldak	94	13	62	19
İstanbul	149	35	99	15	Toplam — Total	6 386	480	5 017	889

Na. 41 — Suçun sarhoşluk ve uyuşturucu maddeler tesiri altında işlenmesi
Infraction commise à l'état d'ivresse ou d'intoxication
B — Yaş grupları bakımından — Par groupes d'âge

Yaş grupları Groupes d'âge	Toplam — Total	Suçu işlerken Au moment de la commission		Anket fişinde gösterilmediği için tesbit edilemeyen Réponse omise
		tesir altında olanlar Cond. influencés	tesir altında olmayanlar Cond. non influencés	
11 — 15 den az	103	6	89	8
15 — 18	684	32	592	60
18 — 21	999	72	786	141
21 — 30	1 974	174	1 549	251
30 — 40	1 748	152	1 327	269
40 — 50	650	36	502	112
50 — 60	174	6	134	34
60 — 65	37	2	26	9
65 +	17	—	12	5
Toplam — Total	6 386	480	5 017	889

Na. 42 - Kan gütme veya intikam saiki ile işlenen suçlarda 11 haziran 1937 tarihli kanunun tatbiki
 Application de la loi du 11 juin 1937 relative à la prévention des vendettas et des infractions commises par vengeance
 (Grafik Na 66)

İller Départements	Kan gütme saiki Vendetta		Intikam saiki Vengeance		İller Départements	Kan gütme saiki Vendetta		Intikam saiki Vengeance	
	Kanunun tatbik edildiği haller Cas auxquels la loi est appliquée	Kanunun tatbik edilmediği haller Cas auxquels la loi n'est pas appliquée	İmralda yapılan ilk ankette bu sual sorulmuş Imralda yapılan ilk ankette bu sual sorulmuş Question non posée dans l'enquête faite à Imrald	Mecbul - Inconnu		Kanunun tatbik edildiği haller Cas auxquels la loi est appliquée	Kanunun tatbik edilmediği haller Cas auxquels la loi n'est pas appliquée	İmralda yapılan ilk ankette bu sual sorulmuş Imralda yapılan ilk ankette bu sual sorulmuş Question non posée dans l'enquête faite à Imrald	Mecbul - Inconnu
Afyonkarahisar	-	-	-	-	Izmir	-	-	-	-
Agri	-	-	-	-	Izmit	-	-	1	1
Amasya	-	-	-	-	Kars	1	-	1	3
Ankara	-	2	-	3	Kastamonu	-	2	-	1
Antalya	-	-	-	1	Kayseri	-	2	-	-
Aydın	-	-	-	-	Kirklareli	-	-	-	-
Balıkesir	-	1	-	1	Kırşehir	-	-	-	-
Bilecik	-	-	-	-	Konya	-	8	-	3
Bingöl	-	1	-	-	Kütahya	-	-	-	1
Bitlis	-	2	-	-	Malatya	-	-	5	1
Bolu	-	1	1	3	Manisa	-	-	1	2
Burdur	-	-	-	-	Maras	-	3	-	1
Bursa	-	-	2	5	Mardin	-	10	1	3
Çanakkale	-	-	-	-	Muğla	-	-	-	1
Çankırı	-	1	-	2	Muş	-	-	-	2
Çoruh	-	-	-	1	Niğde	-	4	-	1
Çorum	-	-	-	1	Ordu	-	-	-	1
Denizli	-	3	-	1	Rize	1	1	1	3
Diyarbakır	-	2	-	1	Samsun	-	2	-	1
Edirne	-	-	-	-	Seyhan	-	4	-	1
Elâzığ	-	4	-	2	Siirt	-	2	-	-
Erzincan	-	2	-	-	Sinop	-	2	1	1
Erzurum	-	-	-	-	Sivas	-	2	-	2
Eskişehir	-	-	-	-	Tekirdağ	-	-	-	-
Gaziantep	-	-	-	3	Tokat	-	-	-	3
Giresun	-	-	1	1	Trabzon	-	1	3	1
Gümüşhane	-	-	-	-	Tunceli	-	-	1	5
Hakkâri	-	-	-	-	Urfa	-	1	11	-
Hatay	-	1	-	-	Van	-	1	-	-
İçel	-	1	-	-	Yozgat	-	-	-	1
İsparta	-	-	1	-	Zonguldak	-	-	1	-
İstanbul	-	-	2	-	Toplam - Total	3	80	11	12

Na. 43 - Kan gütme saikile işlenen suç ile evvelki suç arasındaki müddet
 La période écoulée entre l'homicide antérieur et la vendetta
 (Grafik Na 67)

İller Départements	Kan gütme toplamı - Total des vendettas							İller Départements	Kan gütme toplamı - Total des vendettas								
	1-6 ay - mois	6-12 ay - mois	1-3 sene - ans	3-5 sene - ans	5-10 sene - ans	10 + sene - ans	İmralda yapılan ilk ankette bu sual sorulmuş Imralda yapılan ilk ankette bu sual sorulmuş Question non posée dans l'enquête faite à Imrald		Mecbul - Inconnu	1-6 ay - mois	6-12 ay - mois	1-3 sene - ans	3-5 sene - ans	5-10 sene - ans	10 + sene - ans	İmralda yapılan ilk ankette bu sual sorulmuş Imralda yapılan ilk ankette bu sual sorulmuş Question non posée dans l'enquête faite à Imrald	Mecbul - Inconnu
Afyonkarahisar	-	-	-	-	-	-	-	Izmir	1	-	-	-	-	1	-	-	
Agri	-	-	-	-	-	-	-	Izmit	1	-	-	-	-	-	1	-	
Amasya	-	-	-	-	-	-	-	Kars	1	-	-	-	-	-	1	-	
Ankara	2	1	-	-	-	1	-	Kastamonu	2	-	-	1	1	-	-	-	
Antalya	-	-	-	-	-	-	-	Kayseri	2	-	-	1	-	-	-	-	
Aydın	-	-	-	-	-	-	-	Kirklareli	-	-	-	-	-	-	-	-	
Balıkesir	1	1	-	-	-	-	-	Kırşehir	-	-	-	-	-	-	-	-	
Bilecik	-	-	-	-	-	-	-	Konya	11	-	1	-	4	2	-	4	
Bingöl	1	-	-	-	-	1	-	Kütahya	-	-	-	-	-	-	-	-	
Bitlis	2	-	-	-	-	-	2	Malatya	-	-	-	-	-	-	-	-	
Bolu	2	-	-	-	-	1	1	Manisa	1	-	-	-	-	1	-	-	
Burdur	-	-	-	-	-	-	-	Maras	4	-	1	1	2	-	-	-	
Bursa	2	-	-	-	-	2	-	Mardin	11	-	2	1	1	3	-	4	
Çanakkale	-	-	-	-	-	-	-	Muğla	-	-	-	-	-	-	-	-	
Çankırı	1	-	1	-	-	-	-	Muş	-	-	-	-	-	-	-	-	
Çoruh	-	-	-	-	-	-	-	Niğde	4	1	-	-	2	1	-	-	
Çorum	-	-	-	-	-	-	-	Ordu	-	-	-	-	-	-	-	-	
Denizli	3	-	-	-	-	2	1	Rize	3	-	-	-	-	1	1	1	
Diyarbakır	3	-	-	-	-	3	-	Samsun	2	-	-	-	-	-	1	1	
Edirne	-	-	-	-	-	-	-	Seyhan	4	-	-	-	-	1	2	1	
Elâzığ	6	-	-	2	-	4	-	Siirt	2	-	-	-	-	-	-	2	
Erzincan	2	-	-	-	2	-	-	Sinop	4	-	-	-	1	1	1	1	
Erzurum	-	-	-	-	-	-	-	Sivas	2	-	1	-	-	-	-	1	
Eskişehir	-	-	-	-	-	-	-	Tekirdağ	-	-	-	-	-	-	-	-	
Gaziantep	-	-	-	-	-	-	-	Tokat	-	-	-	-	-	-	-	-	
Giresun	2	-	-	-	-	1	1	Trabzon	5	1	-	-	-	-	1	3	
Gümüşhane	-	-	-	-	-	-	-	Tunceli	-	-	-	-	-	-	-	-	
Hakkâri	-	-	-	-	-	-	-	Urfa	12	-	2	3	2	4	-	1	
Hatay	1	-	-	-	-	1	-	Van	1	-	-	-	1	-	-	-	
İçel	1	-	-	-	-	-	1	Yozgat	-	-	-	-	-	-	-	-	
İsparta	1	-	-	-	-	-	1	Zonguldak	1	-	-	-	-	-	1	-	
İstanbul	2	-	-	-	-	-	2	Toplam - Total	106	3	1	8	9	17	34	11	23

Na. 46 — Hüküm tarihi ile hüküm kesinleşmesi arasında geçen müddet
Temps écoulé entre la date du jugement et son acquisition de la force exécutoire
(Grafik Na 70)

İller Départements	Toplam Total	1-3 Ay — Mois	3-6 Ay — Mois	6-9 Ay — Mois	9-12 Ay — Mois	1-1,5 Sene — Ans	1,5-2 Sene — Ans	2-3 Sene — Ans	3-5 Sene — Ans	5-7 Sene — Ans	7 + Sene — Ans	Ankette cevapsız bırakılan Réponse omise dans l'enquête
İzmir	238	42	44	45	29	28	14	18	8	2	2	6
İzmit	136	4	20	28	15	31	14	12	5	1	3	3
Kars	55	—	4	4	5	9	6	10	8	2	2	5
Kastamonu	213	8	25	39	37	40	33	18	4	—	3	6
Kayseri	104	—	8	7	15	25	15	13	8	3	2	8
Kırklareli	38	2	2	8	3	8	5	4	2	3	—	1
Kırşehir	108	1	12	13	12	23	12	17	11	—	1	6
Konya	297	9	37	48	33	63	28	37	24	3	2	15
Kütahya	149	15	39	32	12	21	13	6	2	2	1	6
Malatya	174	5	13	16	21	36	30	37	8	—	3	5
Manisa	181	15	15	25	35	41	18	14	11	1	1	5
Maraş	84	17	22	15	11	3	6	2	—	2	—	6
Mardin	126	2	4	15	19	23	18	15	16	8	1	5
Muş	74	4	8	14	15	13	6	7	4	2	—	1
Muş	57	10	13	16	7	4	2	3	—	—	—	2
Niğde	119	—	7	17	18	21	14	25	9	2	1	5
Ordu	112	3	16	11	14	21	13	21	7	1	3	2
Rize	56	—	6	5	8	17	7	5	5	—	1	2
Samsun	128	6	10	18	20	28	19	11	11	1	3	3
Seyhan	94	3	3	7	18	22	13	11	5	3	1	8
Siirt	44	—	2	1	3	1	6	9	14	4	2	2
Sinop	145	5	22	26	20	26	17	11	13	1	1	3
Sivas	176	4	28	32	21	34	22	10	13	—	1	11
Tekirdağ	33	1	2	9	5	11	1	2	1	—	—	1
Tokat	120	9	10	17	16	26	17	10	7	2	1	5
Trabzon	126	2	9	21	6	34	15	15	16	1	1	6
Tunceli	15	5	2	3	2	1	1	1	—	—	—	—
Urfa	198	9	9	29	27	47	30	22	14	4	1	6
Van	30	3	2	2	4	5	3	4	5	2	—	—
Yozgat	84	4	15	23	12	12	7	7	4	—	—	—
Zonguldak	94	1	11	8	15	25	18	6	8	—	—	2
Toplam—Total	6 386	423	839	1 011	840	1 180	698	638	388	98	66	207

GRAFİKLER

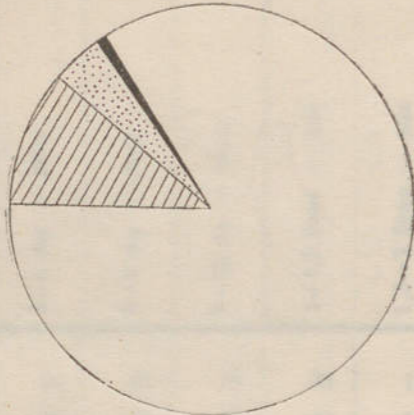

■ KAST	5420	% 84,87
▨ TASARLAMA	688	% 10,77
▧ MÜESSİR FİİL	255	% 3,99
■ TAKSİR	25	% 0,37

Grafik No. 1 — Planş No. 1 A

Suçun manevî unsuru (Kusur derecesi)

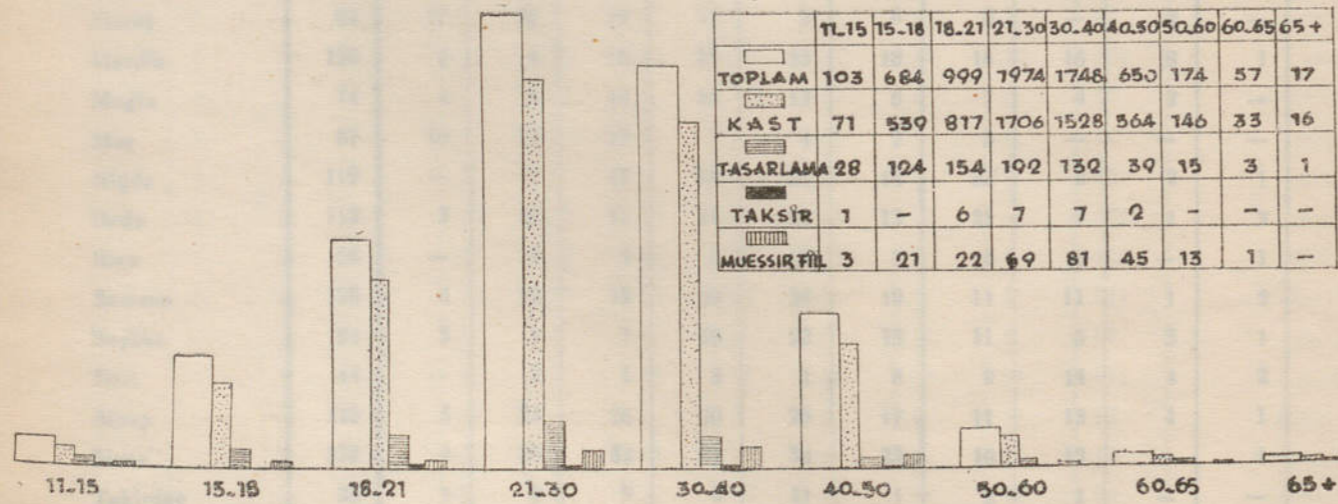

	11-15	15-18	18-21	21-30	30-40	40-50	50-60	60-65	65+
TOPLAM	103	684	999	1974	1748	650	174	57	17
KAST	71	539	817	1706	1528	564	146	33	16
TASARLAMA	28	124	154	192	130	39	15	3	1
TAKSİR	1	-	6	7	7	2	-	-	-
MÜESSİR FİİL	3	21	22	69	81	45	13	1	-

Grafik No. 2 — Planş No. 1 B

Suçun manevî unsuru (Kusur derecesi)

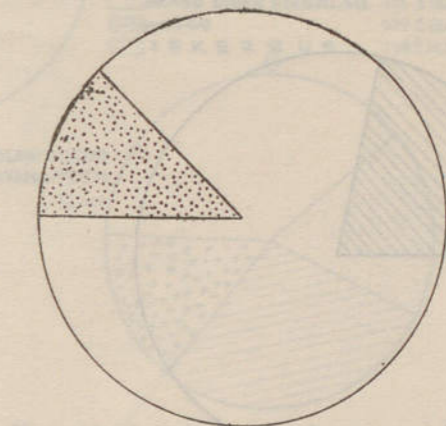
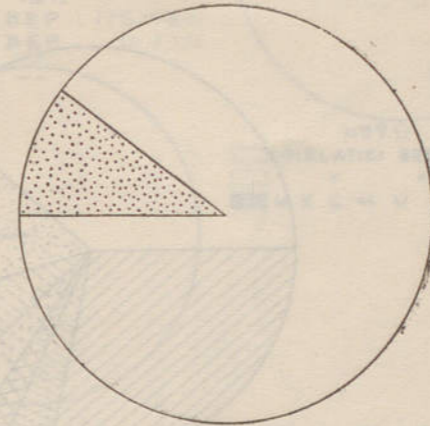

№ 3

■ TAMAMLANMIŞ SUÇ	5705	% 89,34
▨ TAMAMLANMAMIŞ SUÇ	680	% 10,66

№ 4

■ TAM TEŞEBBÜS	595	% 87,50
▨ NAKİS TEŞEBBÜS	85	% 12,50

Grafik No. 3, 4 — Planş No. 2 A
Suçun maddî unsuru (Tam suç, teşebbüs)

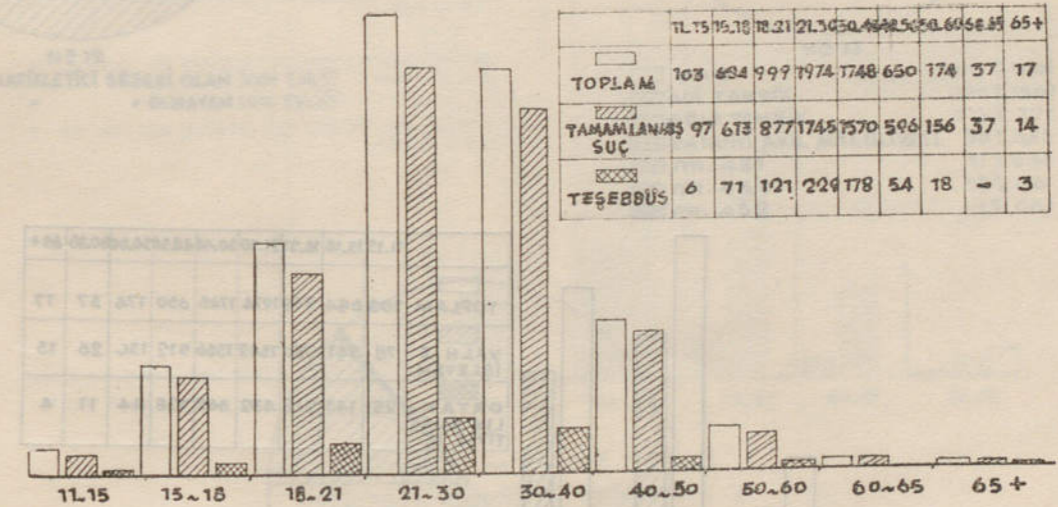

	11-15	15-18	18-21	21-30	30-40	40-50	50-60	60-65	65+
TOPLAM	103	684	999	1974	1748	650	174	57	17
TAMAMLANMIŞ SUÇ	97	678	877	1745	1570	506	156	37	14
TEŞEBBÜS	6	71	121	229	178	54	18	-	3

Grafik No. 5 — Planş No. 2 B
Suçun maddî unsuru (Tam suç, teşebbüs)

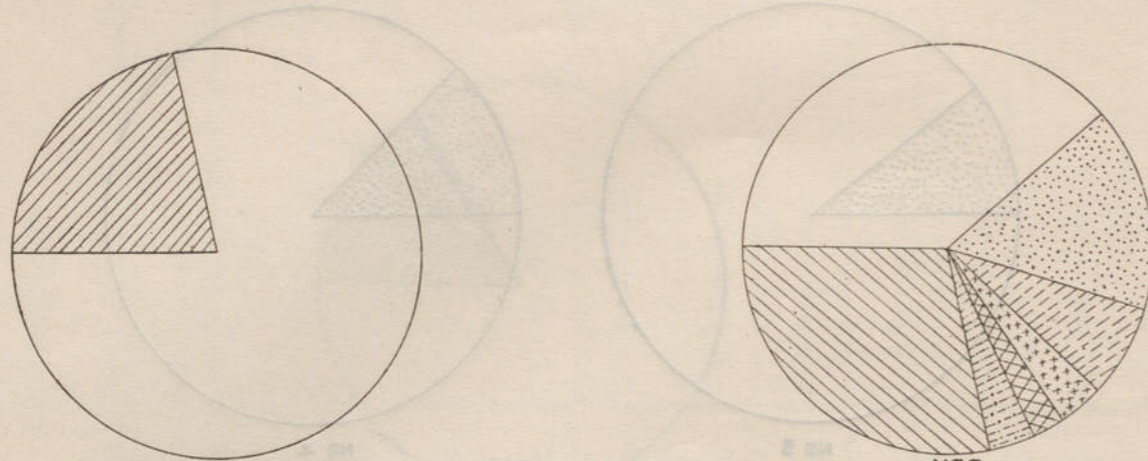

No 6		No 7	
YALNIZ İŞLEYENLER	3008 %78,45	BİR ORTAK	539 %16,21
ORTAKLIK SURETİYLE İŞLEYENLER	1378 %21,55	İKİ "	224 %6,96
		ÜÇ "	96 %2,97
		DÜRT "	51 %1,57
		BEŞ "	36 %1,12
		BEŞDEN FAZLA ORTAK	49 %1,53
		ORTAK SAYISI TES. BİT EDİLEMİYENLER	583 %18,24

Grafik Na. 6,7, — [Planş] Na. 3 A
Suçun yalnız veya suç ortaklığı suretile işlenmesi

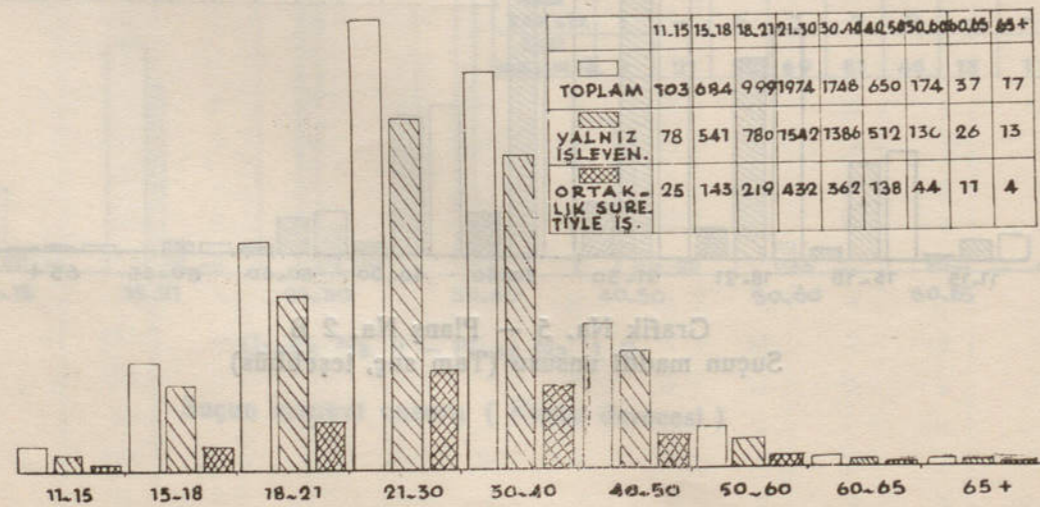

Grafik Na. 8 — Planş Na. 3 B
Suçun yalnız veya suç ortaklığı suretile işlenmesi

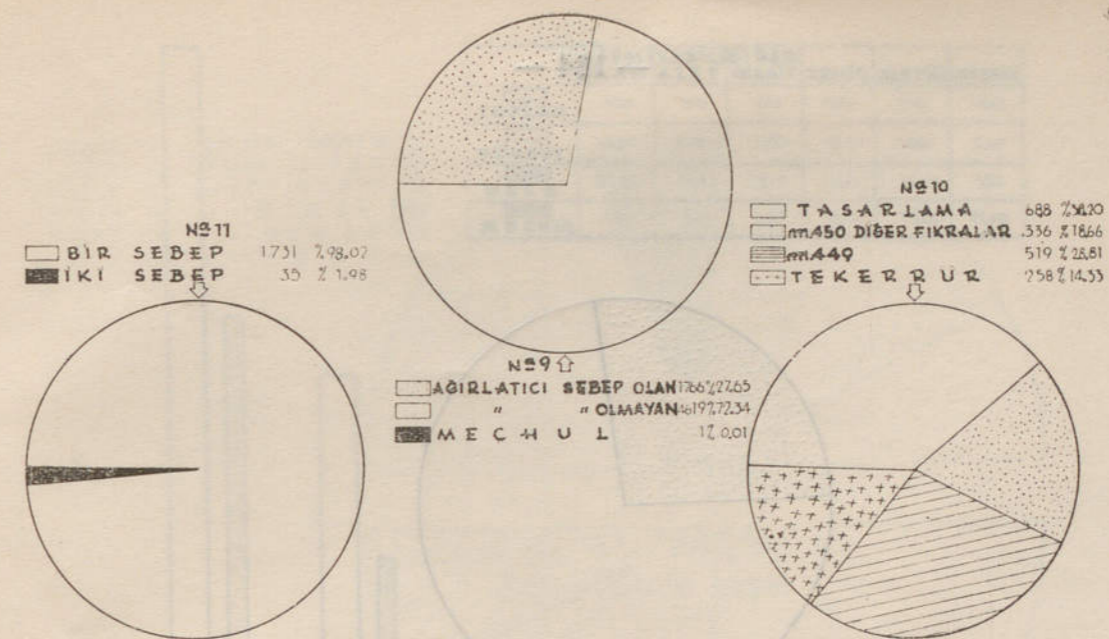

Grafik Na. 9, 10, 11 — Planş Na. 4 — Kanunî ağırlatıcı sebepler

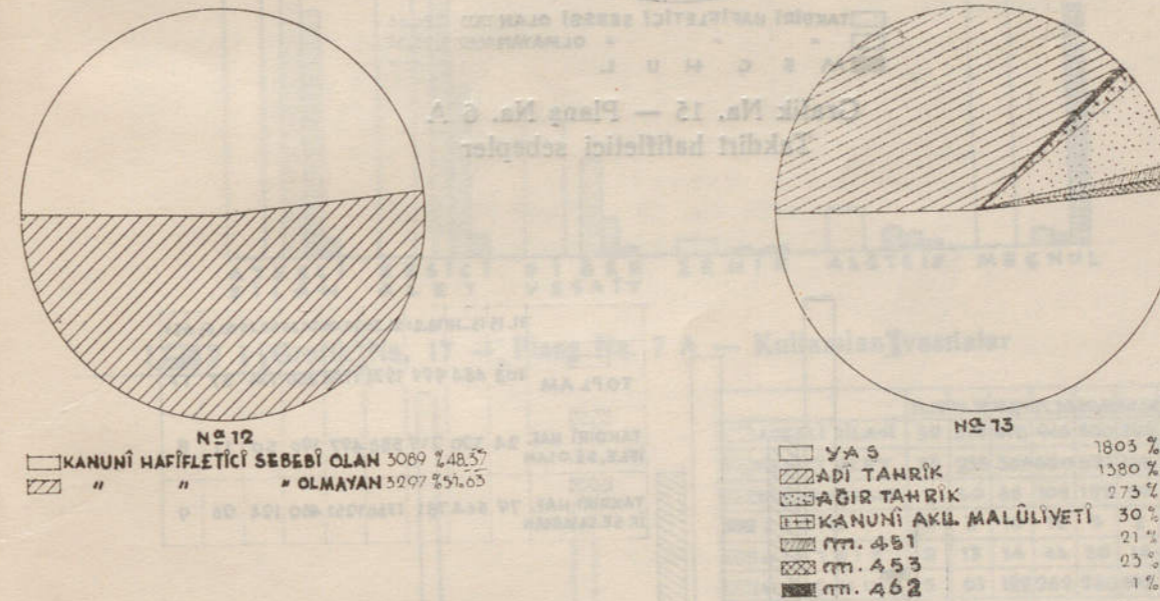

Grafik Na. 12, 13, 14 — Planş Na. 5 — Kanunî hafifletici sebepler

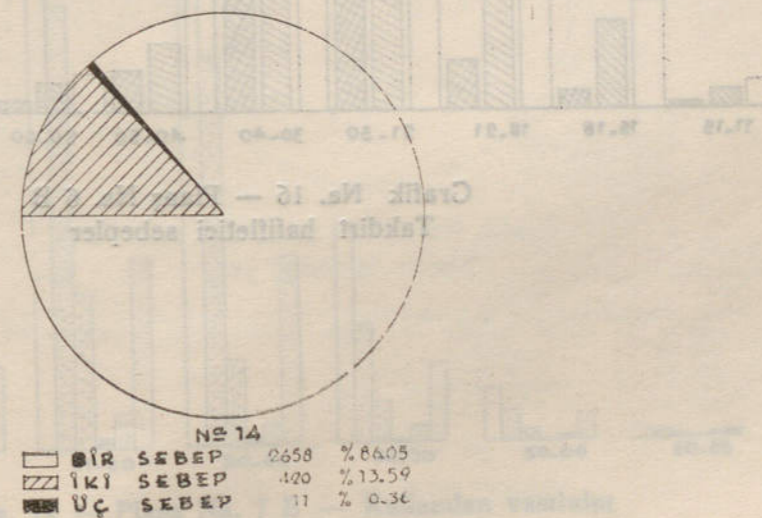

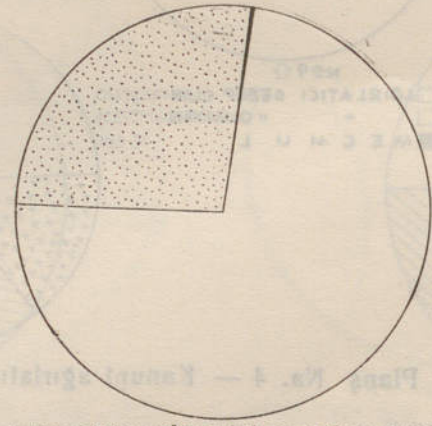

TAKDİRİ HAFİFLETİCİ SEBEBİ OLAN	1705	2,26,66
" O L M A Y A N "	4682	7,75,52
M E Ç H U L	17	0,02

Grafik Na. 15 — Planş Na. 6 A
Tasdır hafifletici sebepler

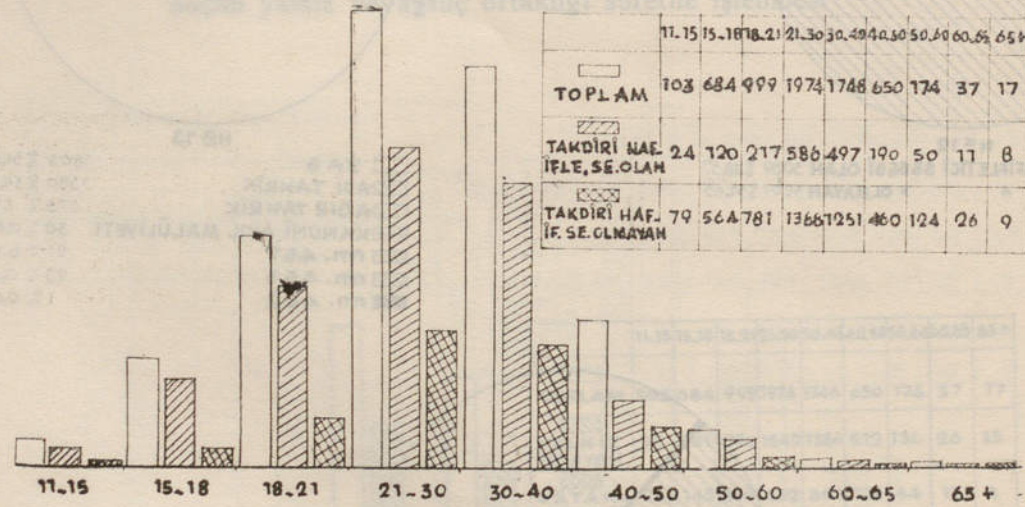

Grafik Na. 16 — Planş Na. 6 B
Tasdır hafifletici sebepler

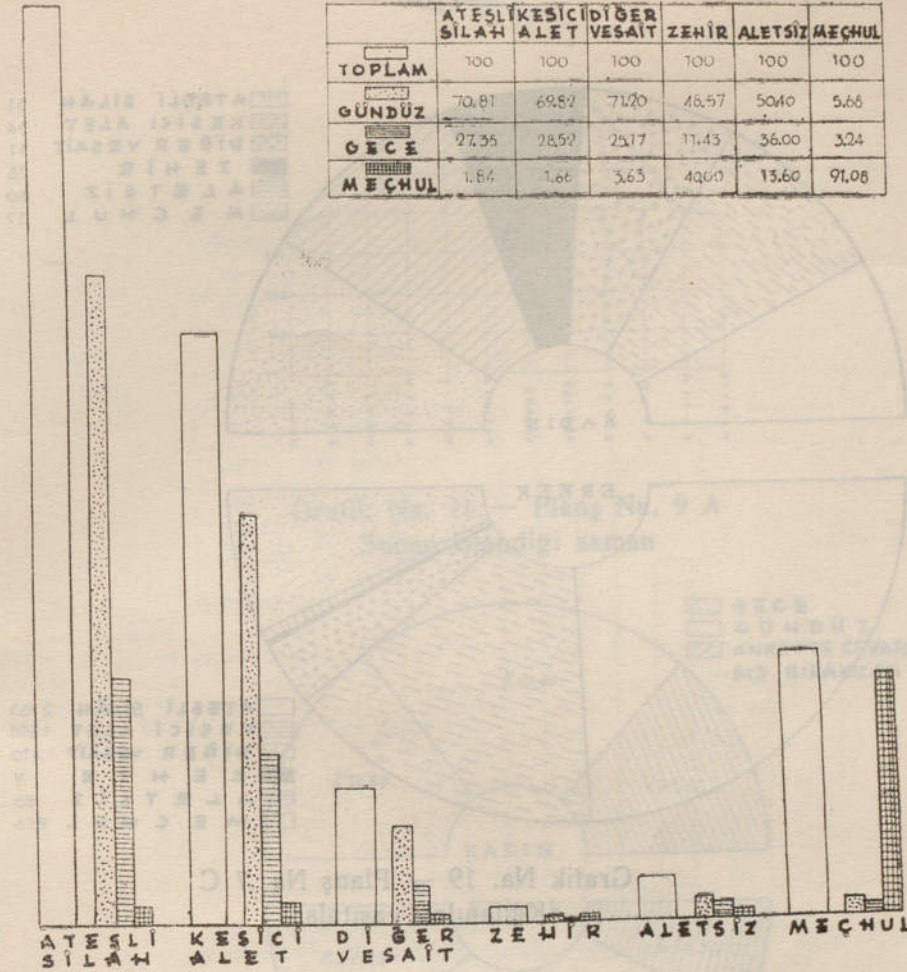

Grafik Na. 17 — Planş Na. 7 A — Kullanılan vasıtalar

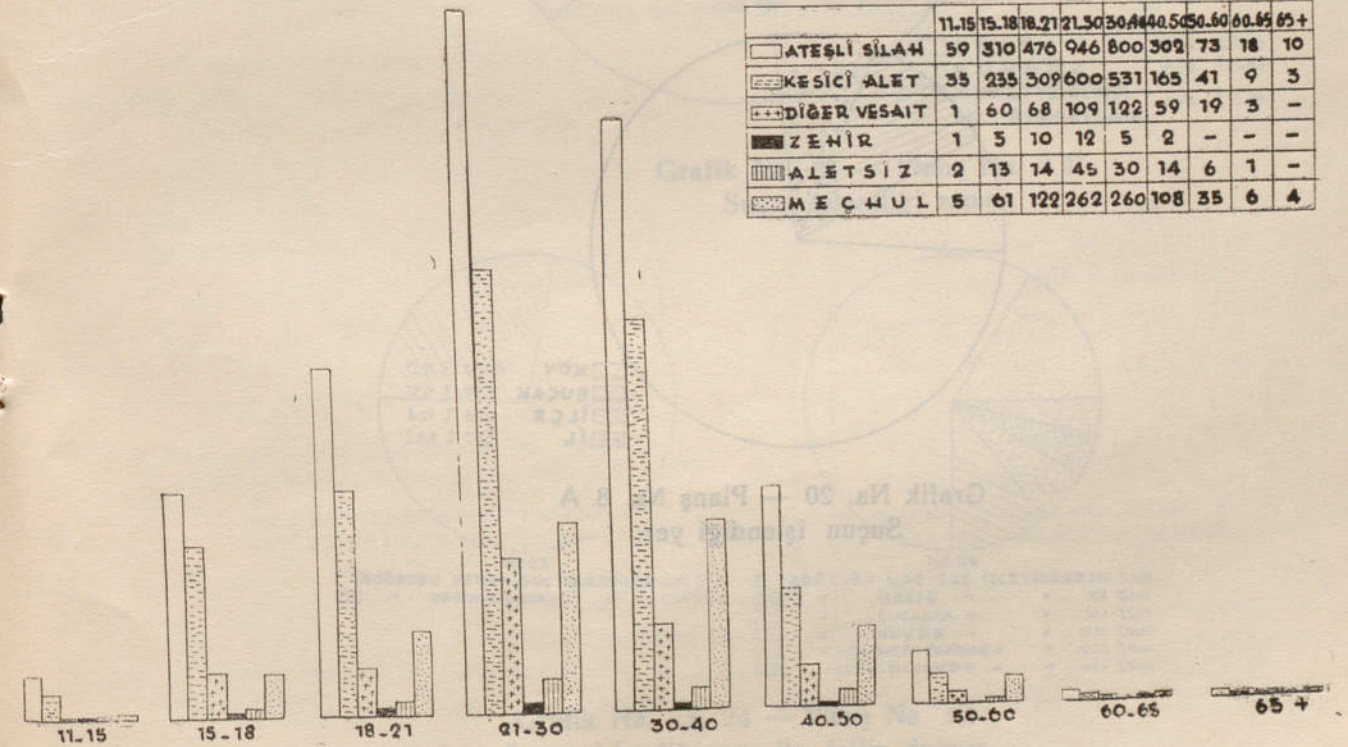

Grafik Na. 18 — Planş Na. 7 B — Kullanılan vasıtalar

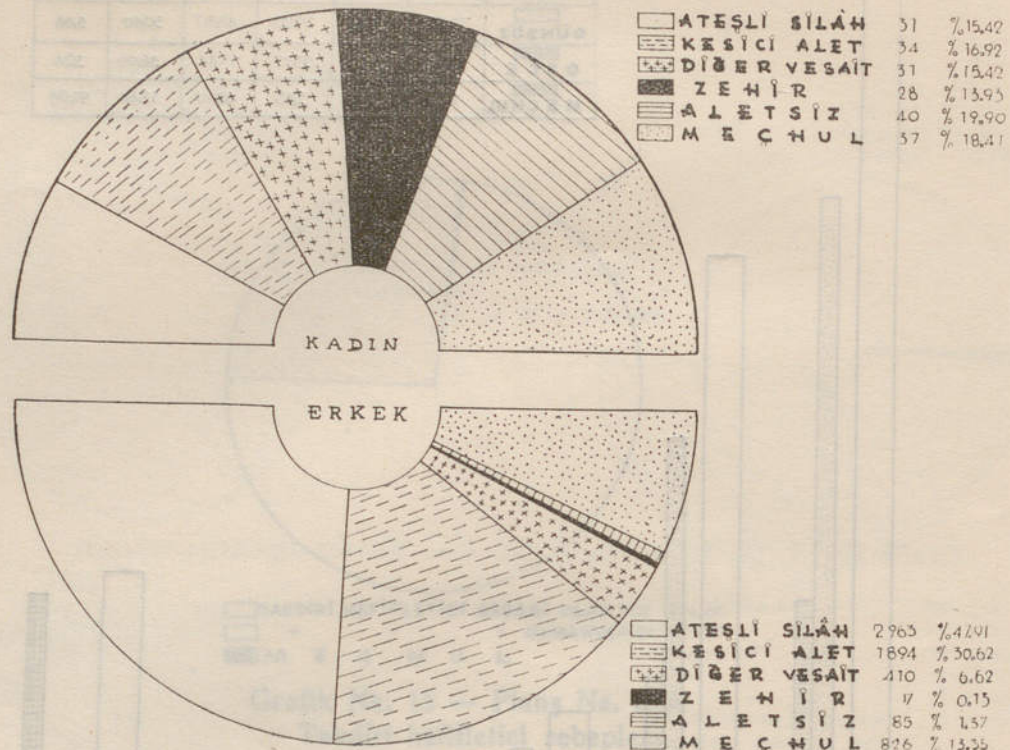

Grafik No. 19 — Planş Na. 7 C
Kullanılan vasıtalar

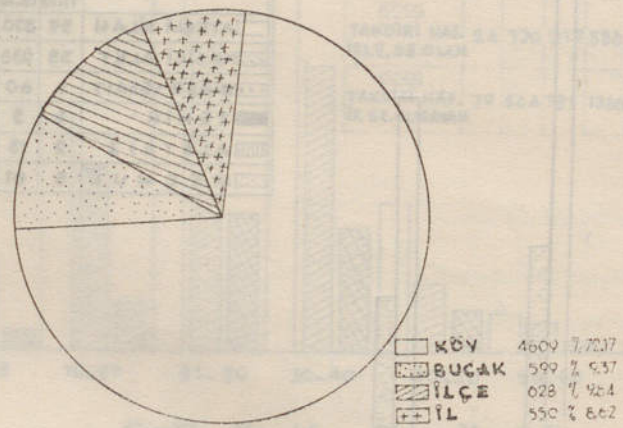

Grafik No. 20 — Planş Na. 8 A
Suçun işlendiği yer

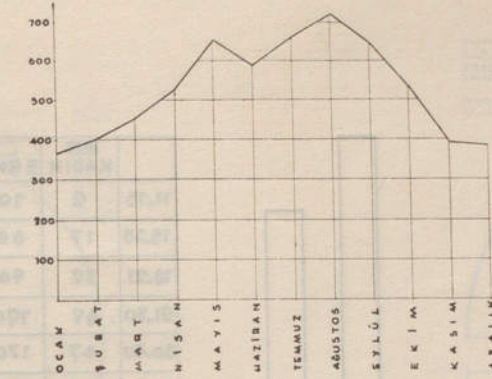

Grafik No. 21 — Planş Na. 9 A
Suçun işlendiği zaman

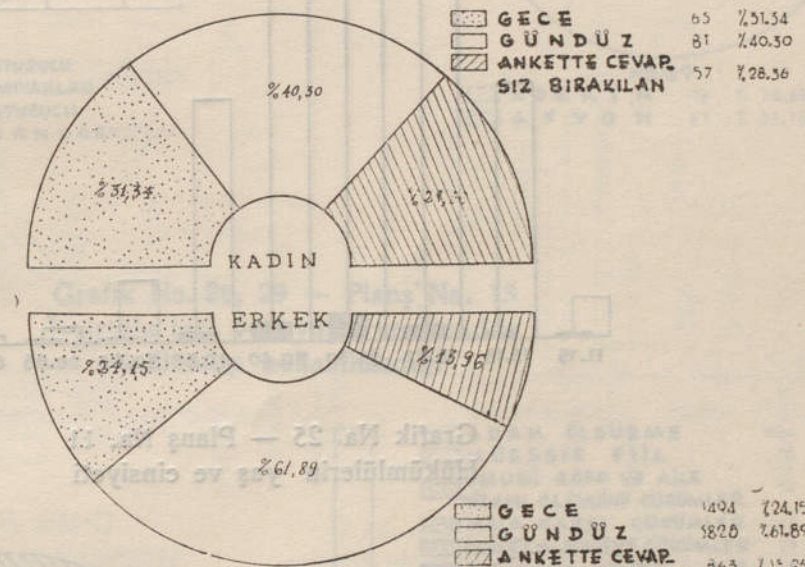

Grafik No. 22 — Planş Na. 9 B
Suçun işlendiği zaman

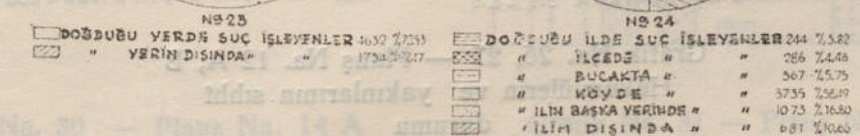

Grafik No. 23, 24 — Planş Na. 10
Suçun işlendiği yer ile failin doğum yeri arasındaki münasebetler

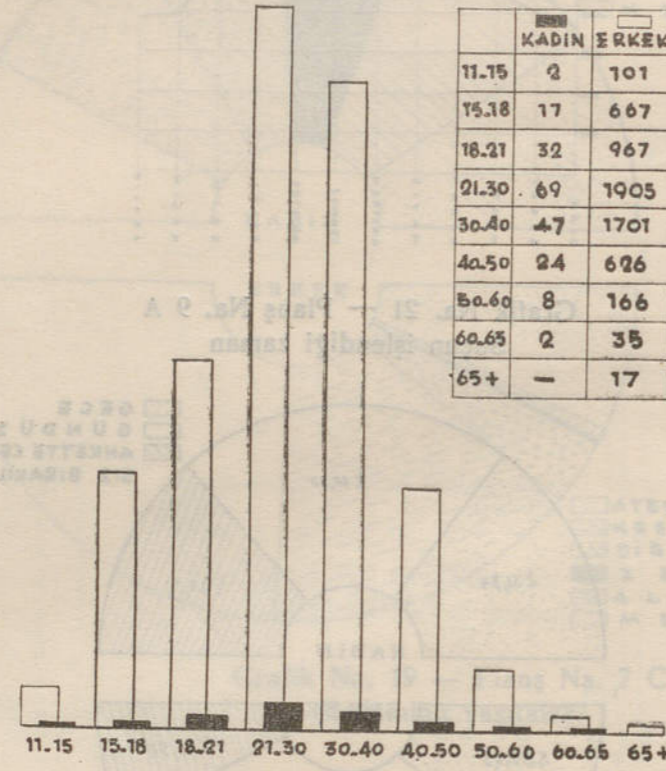

Grafik Na. 25 — Planş Na. 11
Hükümlülerin yaş ve cinsiyeti

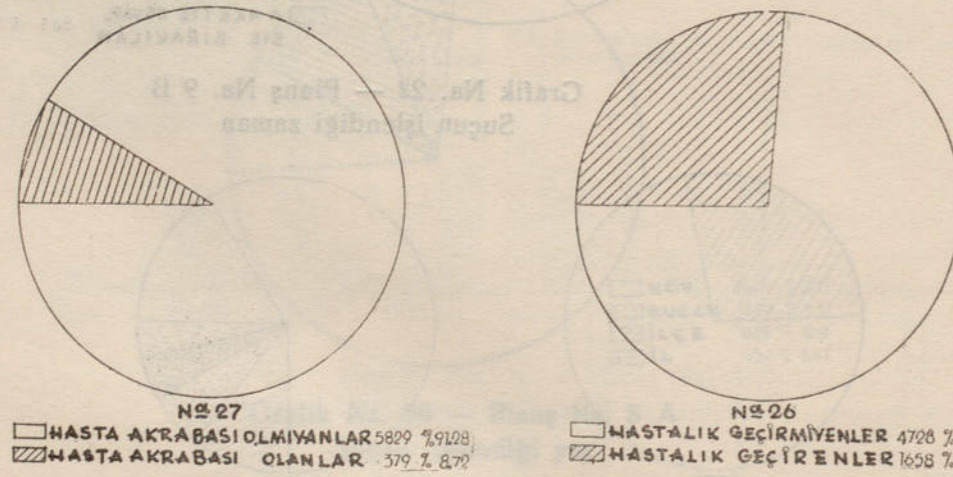

Grafik Na. 26, 27 — Planş Na. 12 A, B
Hükümlülerin ve yakınlarının sıhhi durumu

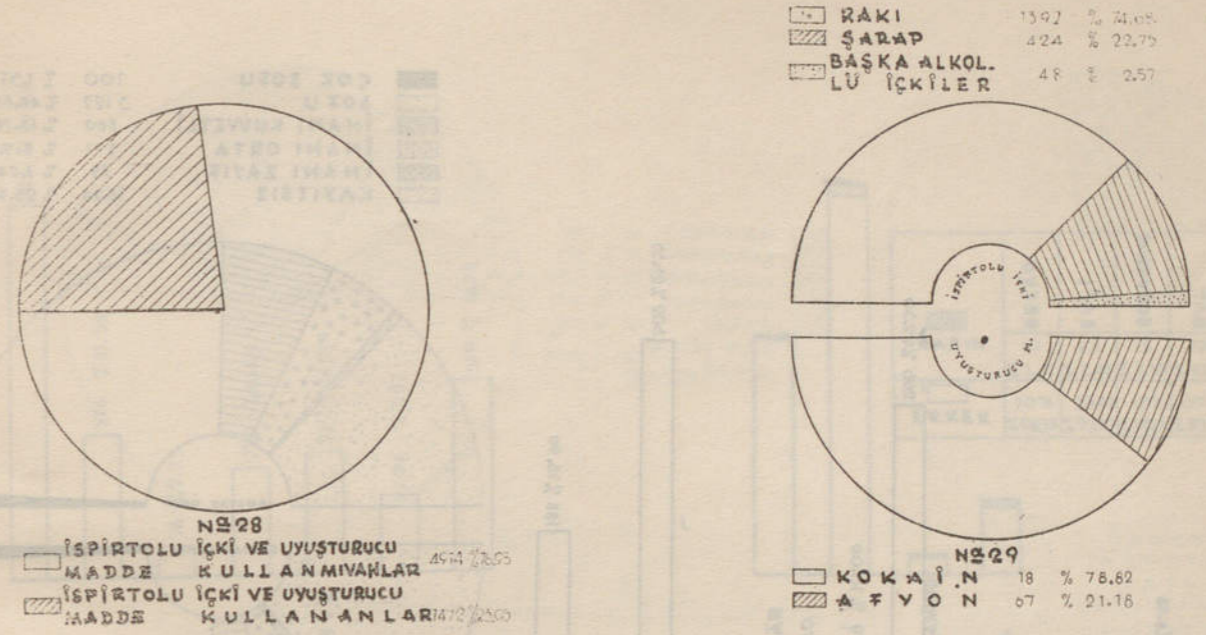

Grafik Na. 28, 29 — Planş Na. 13
İspirtolu içki ve uyuşturucu madde kullanılıp kullanılmadığı

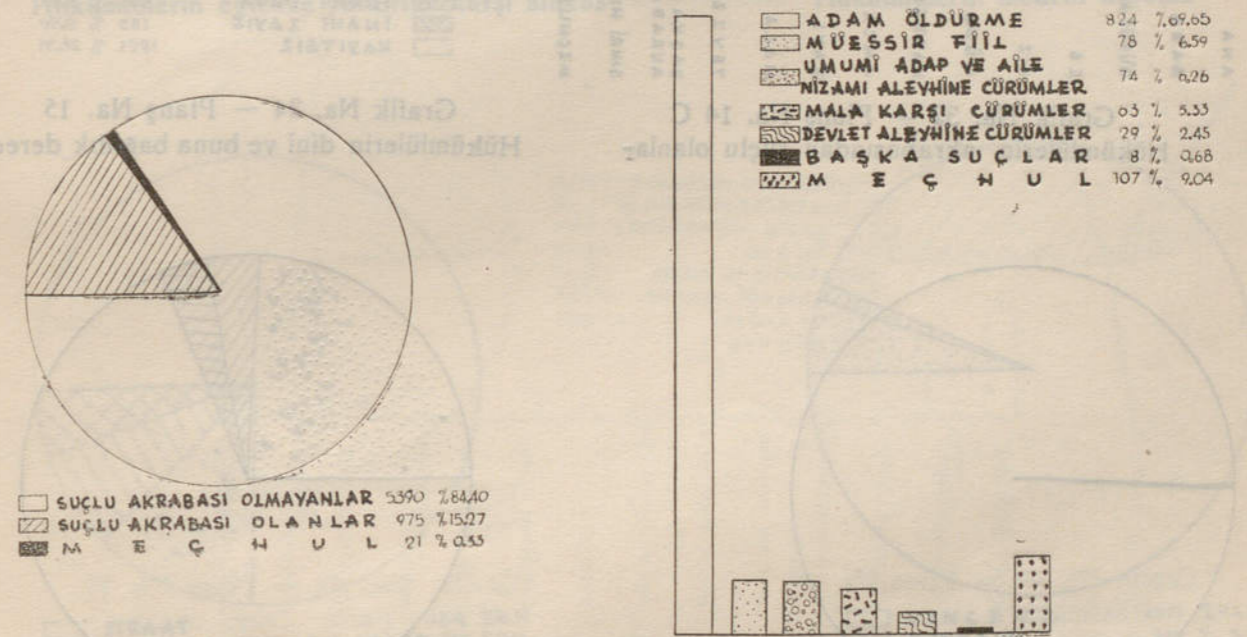

Grafik Na. 30 — Planş Na. 14 A
Hükümlülerin akrabasından suçlu olanlar

Grafik Na. 31 — Planş Na. 14 B
Hükümlülerin akrabasından suçlu olanlar

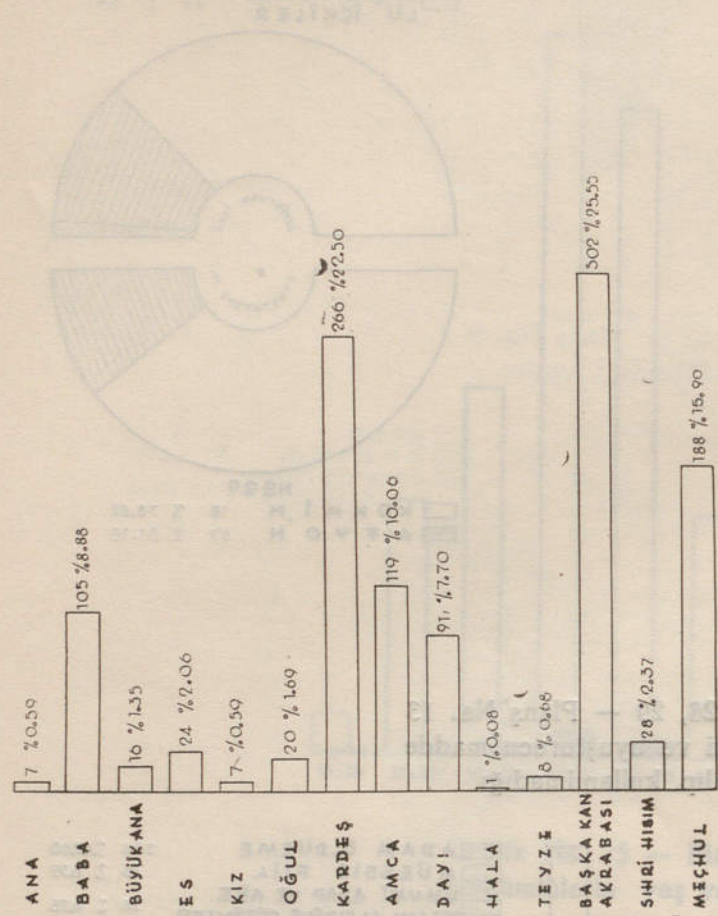

Grafik Na. 32 — Planş Na. 14 C
Hükümlülerin akrabasından suçlu olanlar

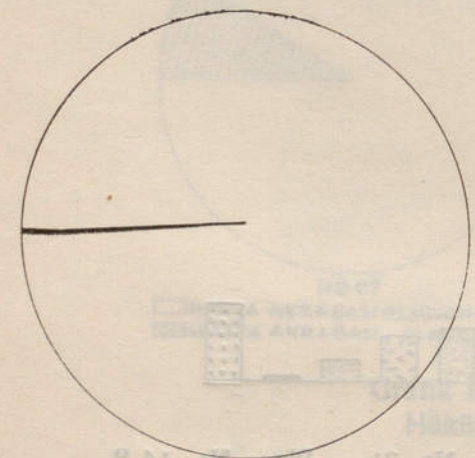

Grafik Na. 33 — Planş Na. 15
Hükümlülerin dini ve buna bağlılık derecesi

Category	Count	Percentage
ÇOK SÖFÜ	100	1.57
SÖFÜ	3122	48.89
İNANI KUVVETLİ	880	13.78
İNANI ORTA	571	8.94
İNANI ZAYIF	79	1.24
KAYITSIZ	1034	25.58

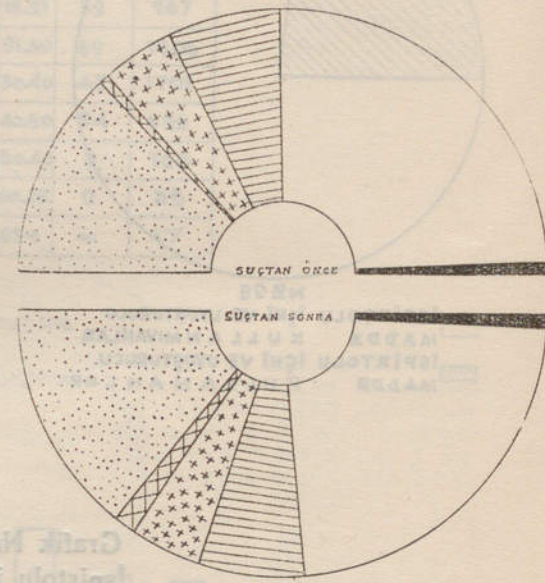

Grafik Na. 34 — Planş Na. 15
Hükümlülerin dini ve buna bağlılık derecesi

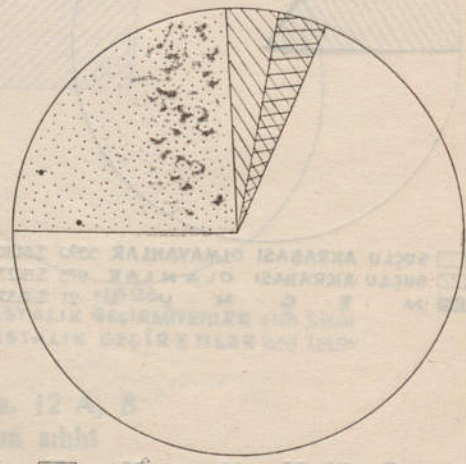

Grafik Na. 35 — Planş Na. 16
Hükümlülerin eğlence yerlerine karşı alâkası

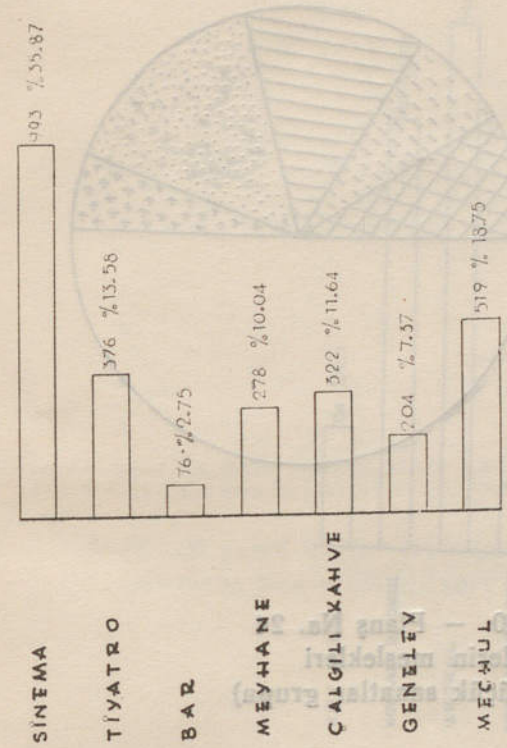

Grafik Na. 36 — Planş Na. 16
Hükümlülerin eğlence yerlerine karşı alâkası

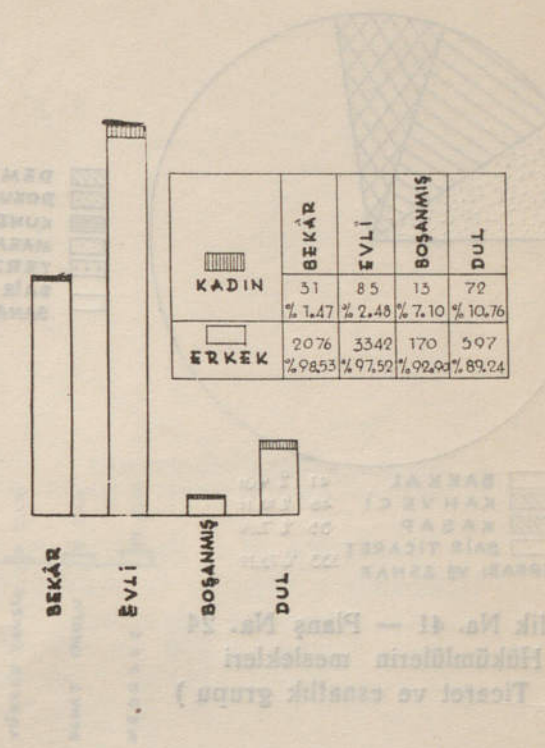

Grafik Na. 37 — Planş Na. 23
Hükümlülerin medeni durumu

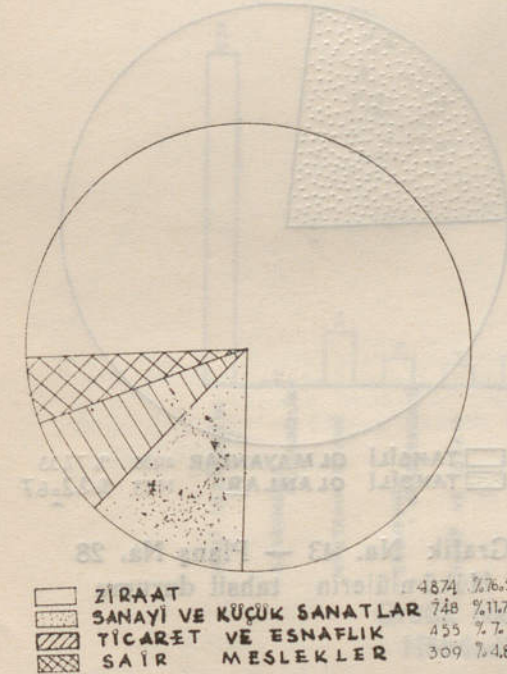

Grafik Na. 38 — Planş Na. 24
Hükümlülerin meslekleri

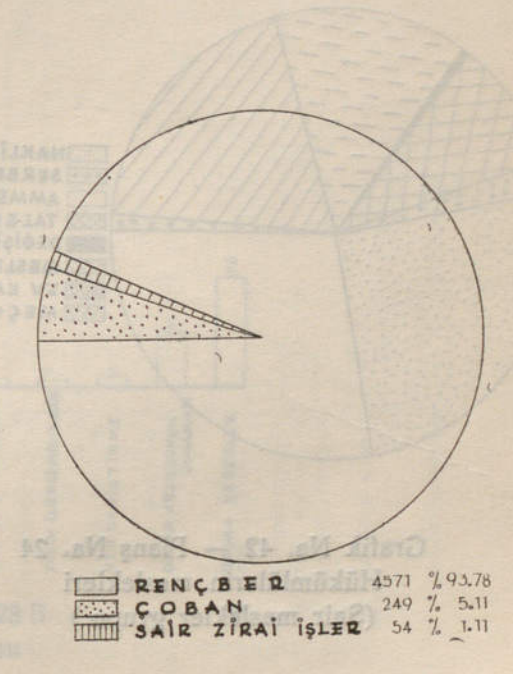

Grafik Na. 39 — Planş Na. 24
Hükümlülerin meslekleri (Ziraat grubu)

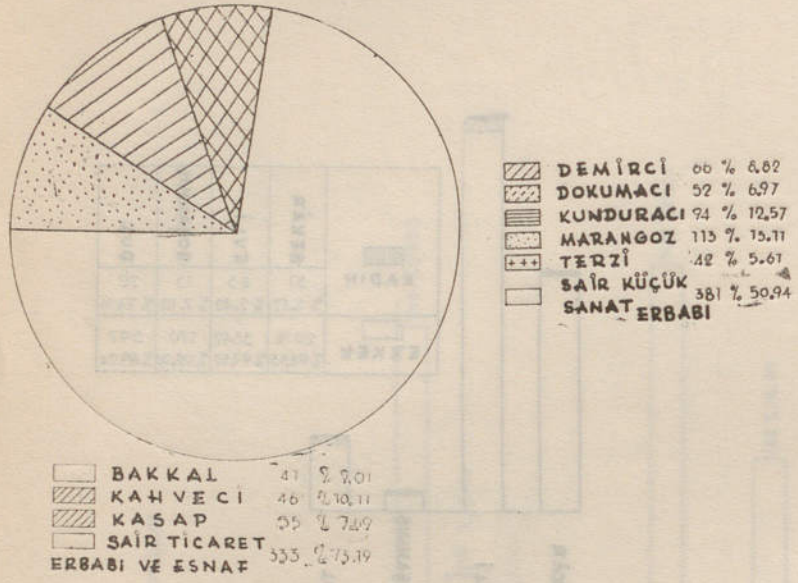

Grafik Na. 41 — Planş Na. 24
Hükümlülerin meslekleri
(Ticaret ve esnaflik grubu)

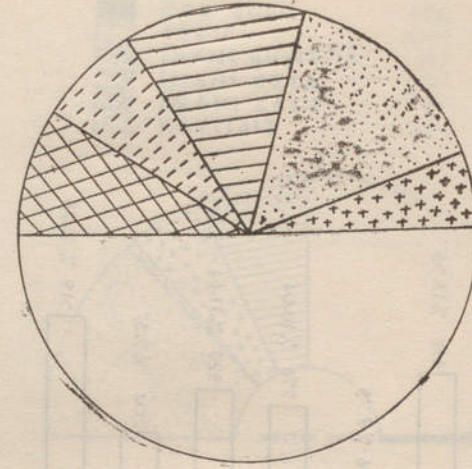

Grafik Na. 40 — Planş Na. 24
Hükümlülerin meslekleri
(Sanayi ve küçük sanatlar grubu)

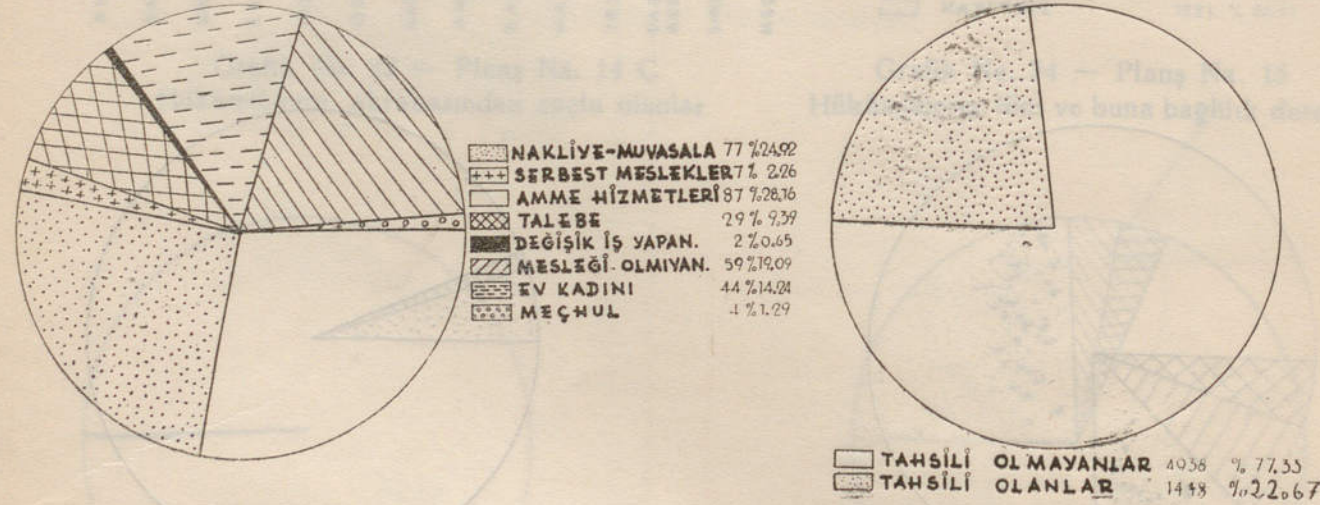

Grafik Na. 42 — Planş Na. 24
Hükümlülerin meslekleri
(Sair meslekler grubu)

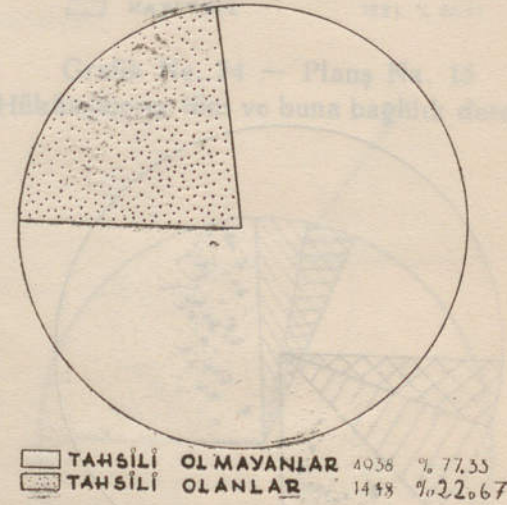

Grafik Na. 43 — Planş Na. 28
Hükümlülerin tahsil durumu

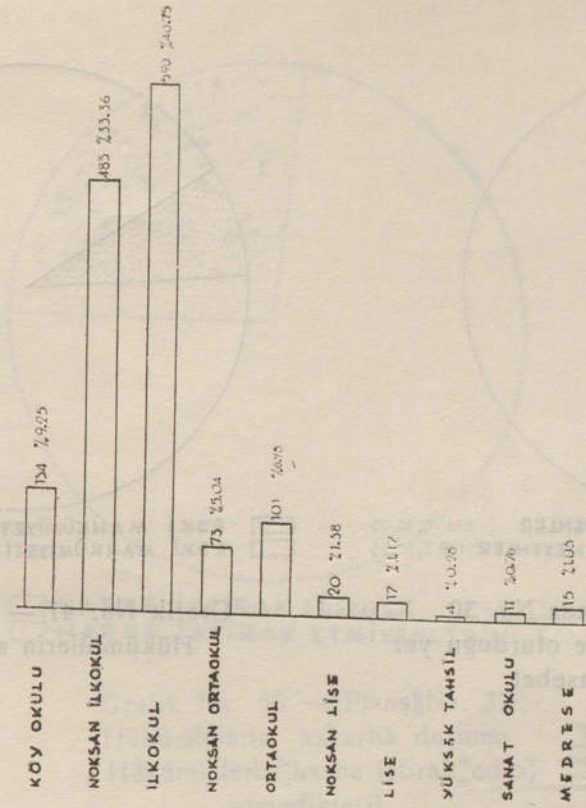

Grafik Na. 44 — Planş Na. 28 A
Hükümlülerin tahsil durumu

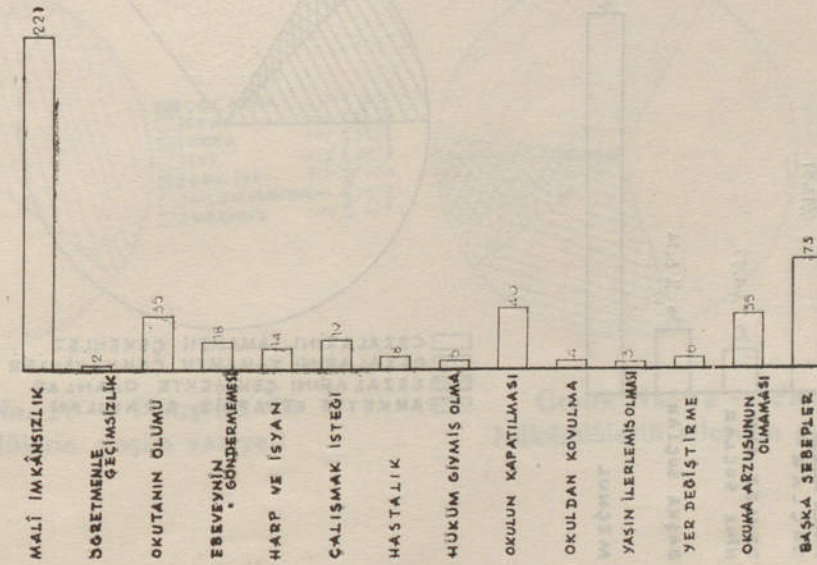

Grafik Na. 45 — Planş Na. 28 B
Hükümlülerin tahsil durumu
(İlk tahsili yarıda bırakma sebepleri)

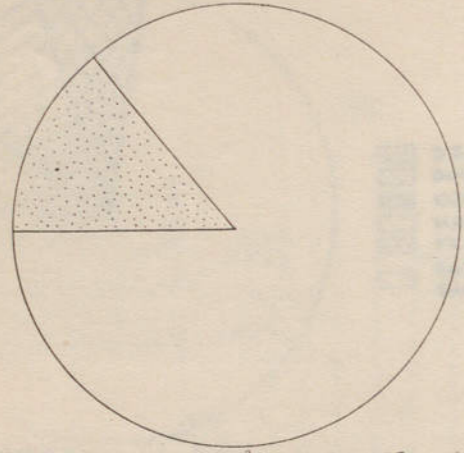

DOĞDUKLARI YERİ TERKEDENLER 897 % 14,05
DOĞDUKLARI YERİ TERKETMEYENLER 5489 % 85,95

Grafik Na. 46 -- Planş Na. 30
Hükümlülerin doğduğu ve oturduğu yer arasındaki münasebet

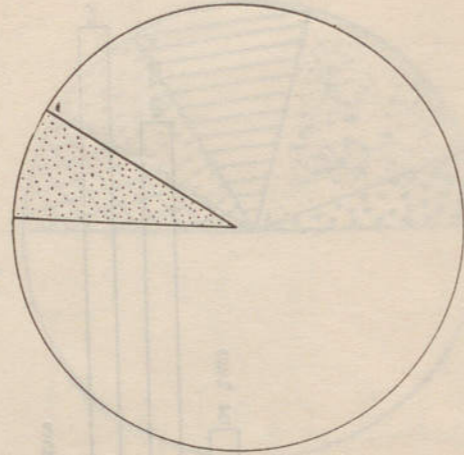

ESKİ MAHKÜMİYETİ OLANLAR 517 % 8,10
ESKİ MAHKÜMİYETİ OLMİYANLAR 5809 % 91,90

Grafik Na. 47 -- Planş Na. 31 A
Hükümlülerin adli sabıkları

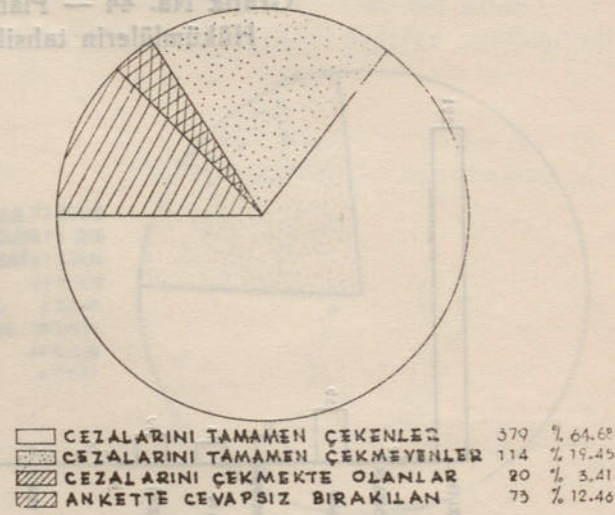
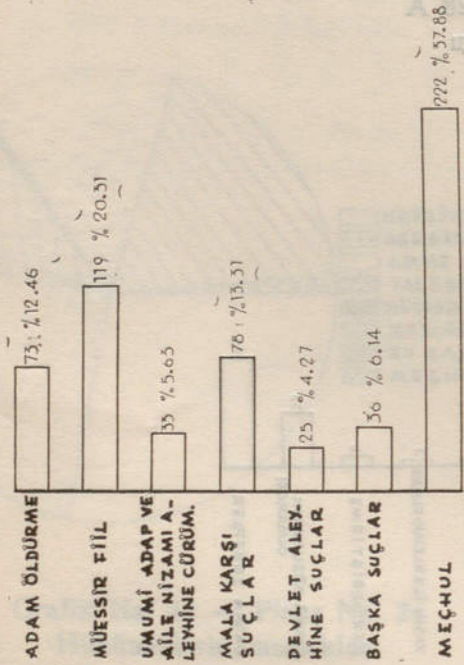

Grafik Na. 48 -- Planş Na. 31 A
Hükümlülerin adli sabıkları
(Evvelce işlenen suçların nevileri)

Grafik Na. 49 -- Planş Na. 31 Ç
Hükümlülerin adli sabıkları
(Hükümlülerin evvelki cezasını çekip çekmediği)

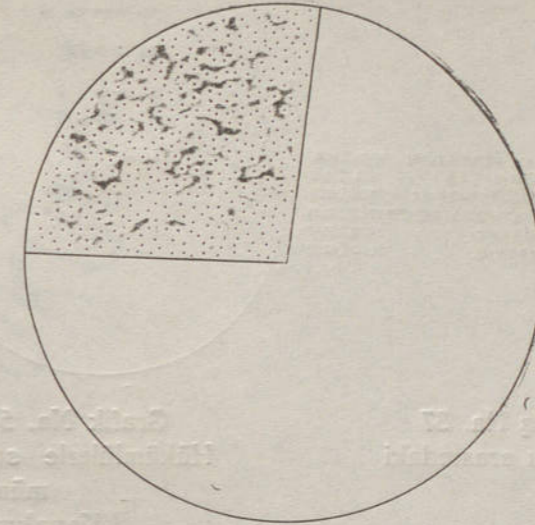

HARBE İŞTİRAK EDENLER 952 % 26,84
HARBE İŞTİRAK ETMİYENLER 2641 % 73,16

Grafik Na. 50 -- Planş Na. 32
Hükümlülerin askerlik durumu
(Hükümlülerin harbe iştirak edip etmedikleri)

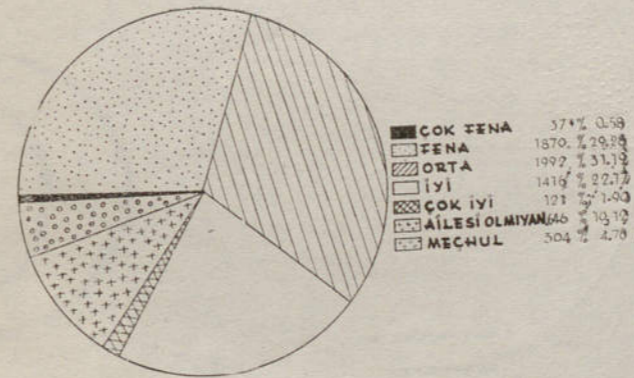

Grafik Na. 51 -- Planş Na. 33
Hükümlülerin geçim vaziyeti

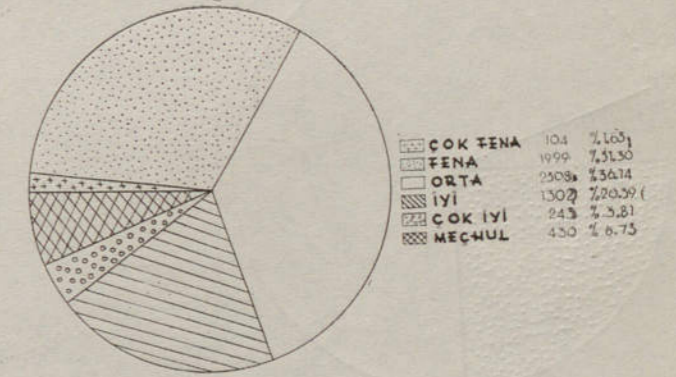

Grafik Na. 52 -- Planş Na. 34
Hükümlülerin ailesinin geçim vaziyeti

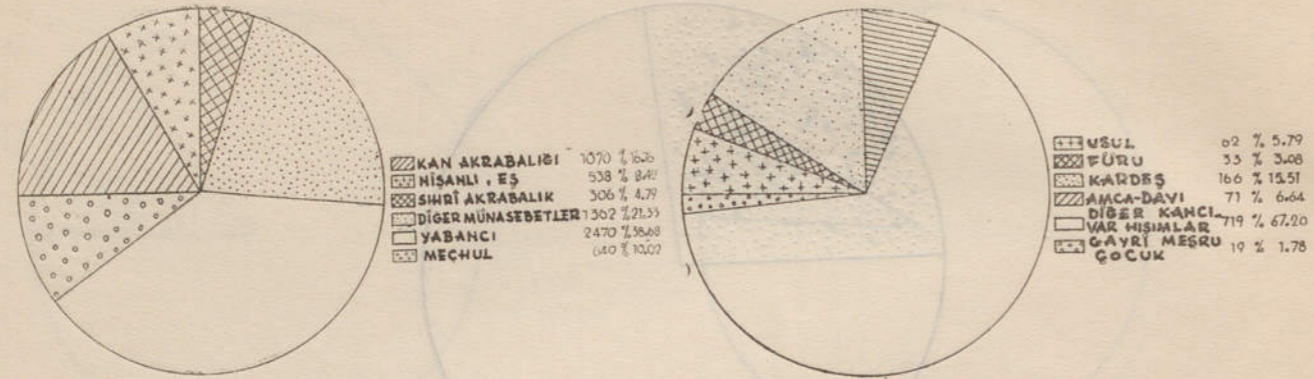

Grafik Na. 53 — Planş Na. 37
Hükümlülerle suç kurbanı arasındaki münasebetler

Grafik Na. 54 — Planş Na. 37
Hükümlülerle suç kurbanı arasındaki münasebetler (Kanakrabaları grubu)

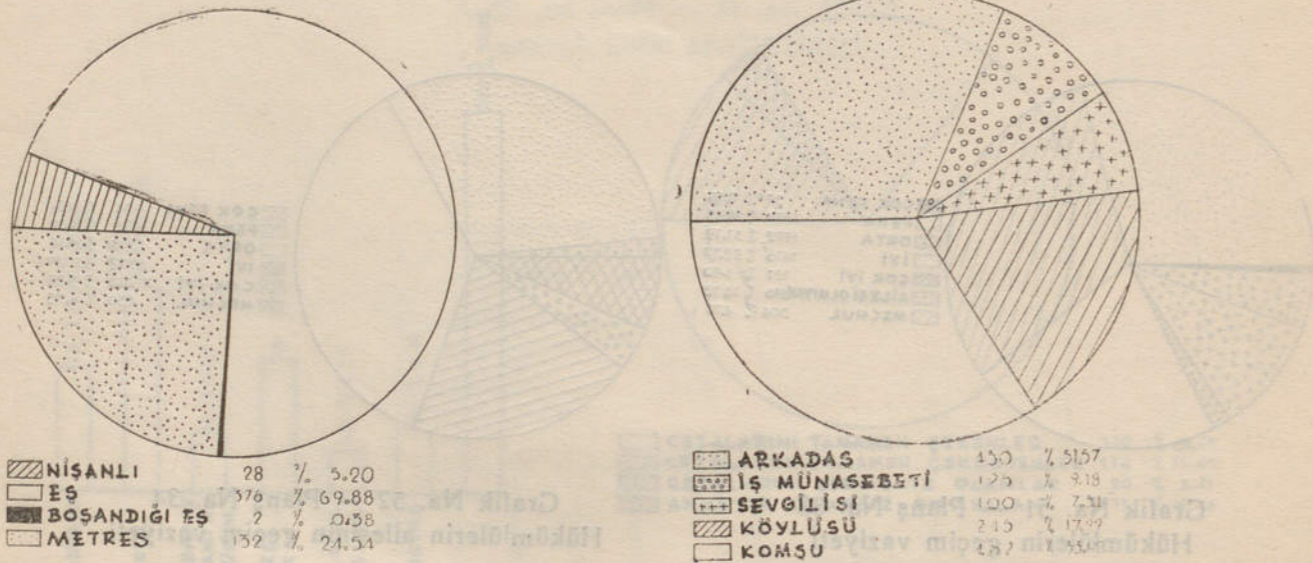

Grafik Na. 55 — Planş Na. 37
Hükümlülerle suç kurbanı arasındaki münasebetler (Nişanlı ve eş grubu)

Grafik Na. 56 — Planş Na. 37
Hükümlülerle suç kurbanı arasındaki münasebetler (Diğer münasebetler grubu)

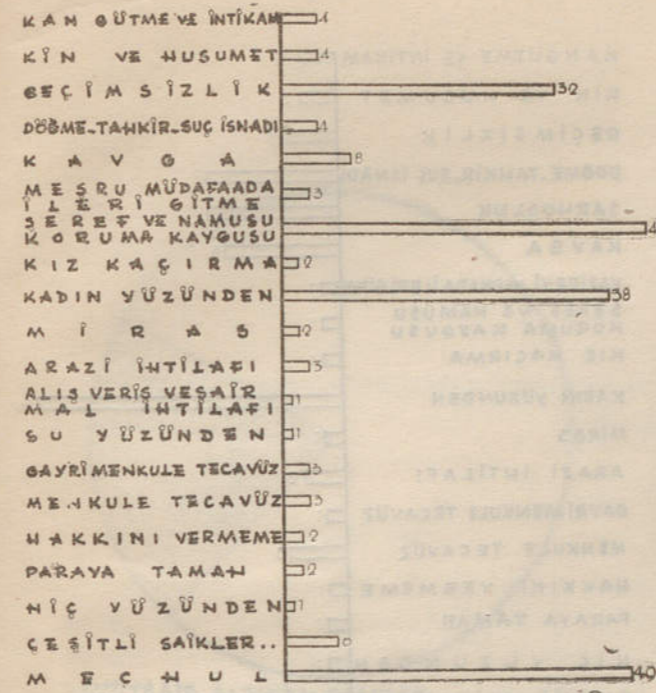

Grafik Na. 57 — Planş Na. 38 A
Cinsiyete göre saik (Kadın suçlularda)

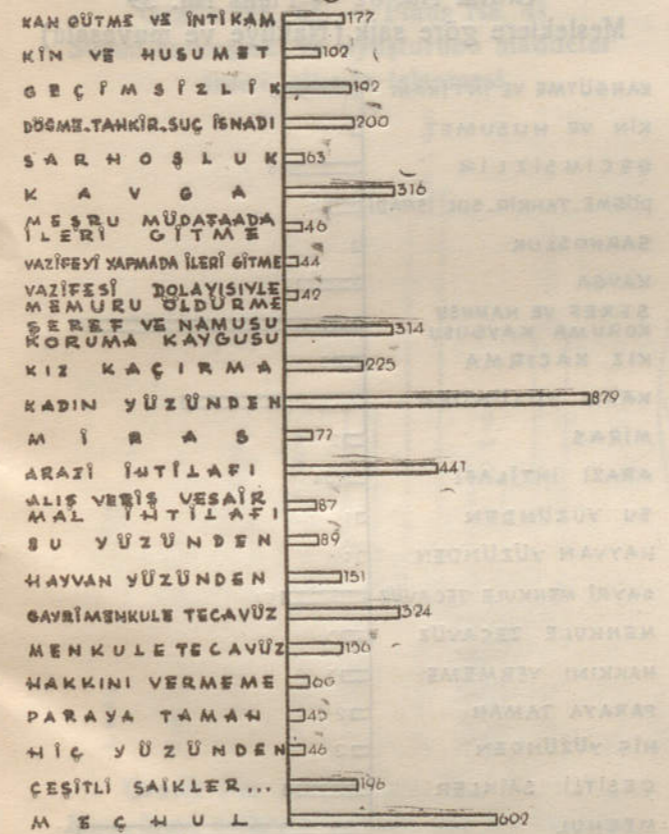

Grafik Na. 59 — Planş Na. 39
Mesleklerle göre saik (Ziraat)

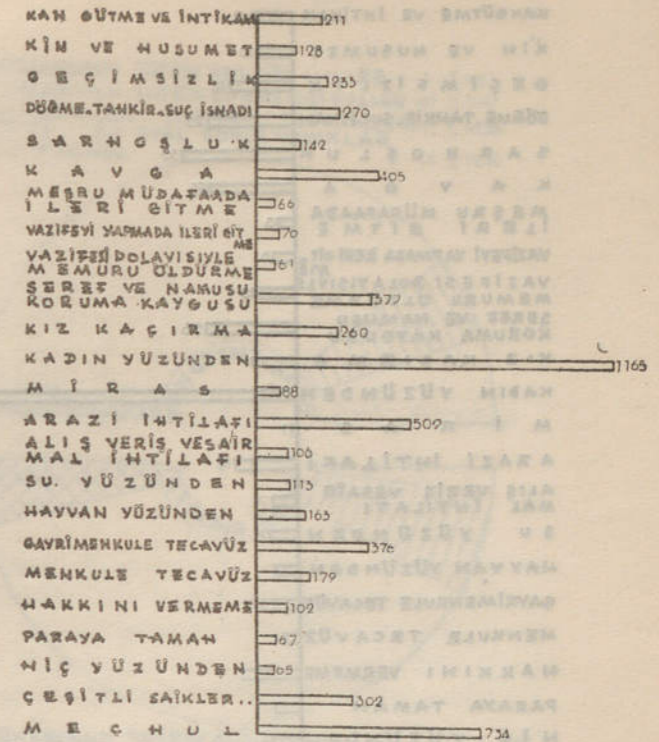

Grafik Na. 58 — Planş Na. 38 B
Cinsiyete göre saik (Erkek suçlularda)

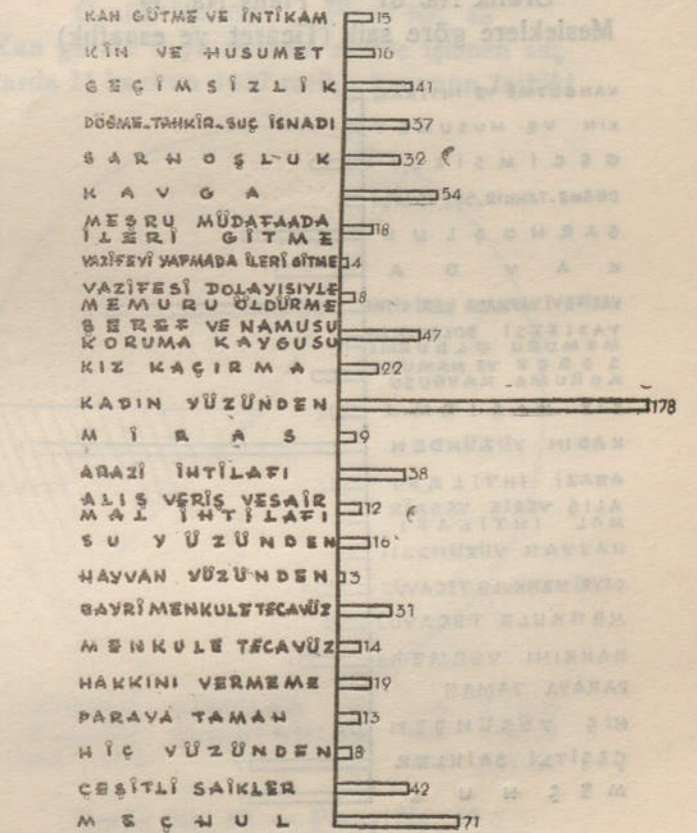

Grafik Na. 60 — Planş Na. 39
Mesleklerle göre saik (Sanayi ve küçük sanatlar)

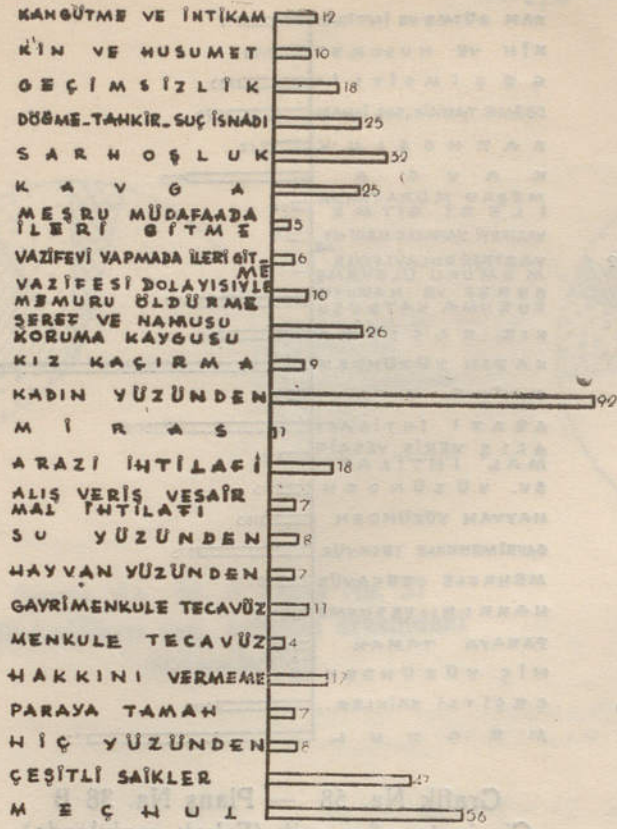

Grafik No. 61 — Planş Na. 39
Mesleklere göre saik (Ticaret ve esnaflık)

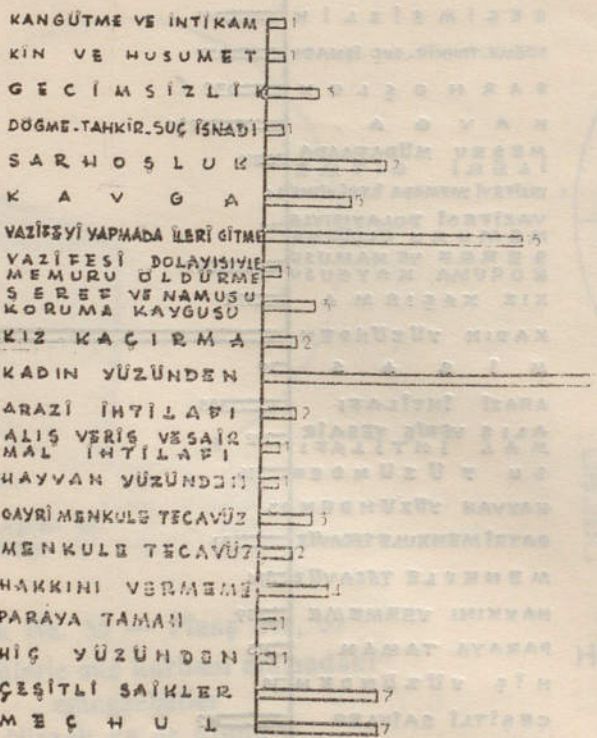

Grafik No. 63 — Planş Na. 39
Mesleklere göre saik (Amme hizmetleri)

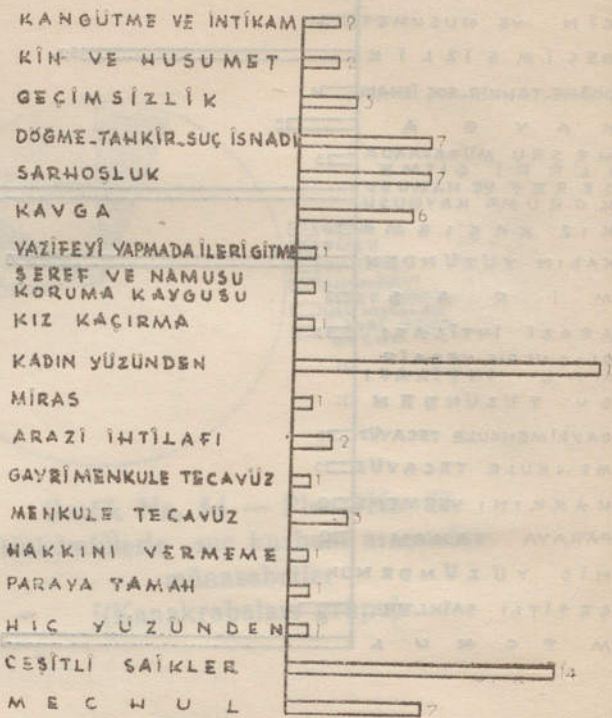

Grafik No. 62 — Planş Na. 39
Mesleklere göre saik (Nakliye ve muvasala)

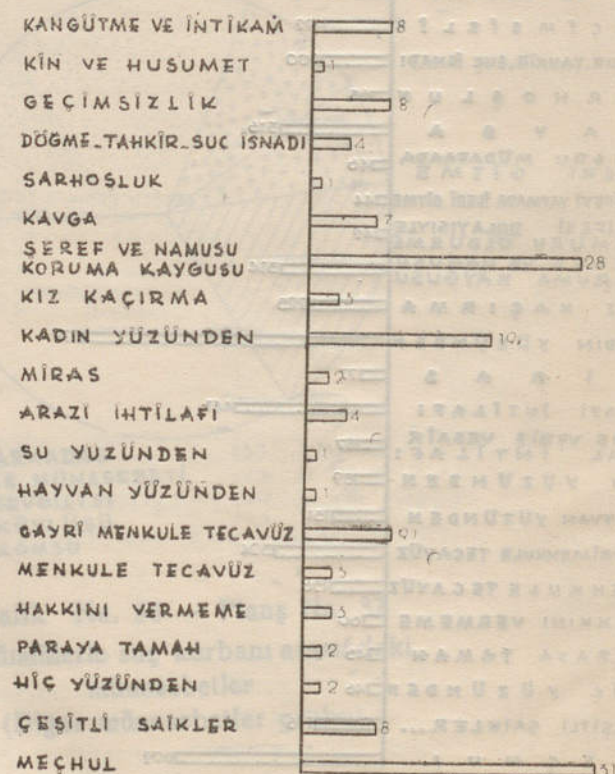

Grafik No. 64 — Planş Na. 39
Mesleklere göre saik (Sair meslekler)

KANUNUN TATBİK EDİLDİĞİ HALLER 3 % 2,63
 KANUNUN TATBİK EDİLMEDİĞİ HALLER 80 % 75,47
 İMARALIDA YAPILAN İLK ANKET-TE BU SUAL SORULMAYANLAR 11 % 10,36
 MEÇHUL 12 % 11,32

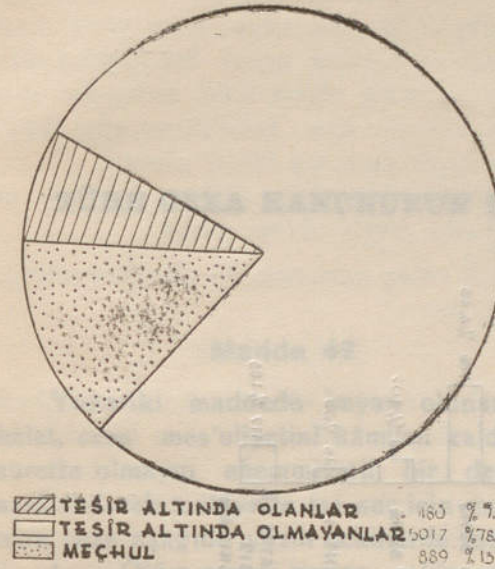

TESİR ALTINDA OLANLAR 460 % 7,57
 TESİR ALTINDA OLMAYANLAR 5017 % 78,56
 MEÇHUL 889 % 15,87

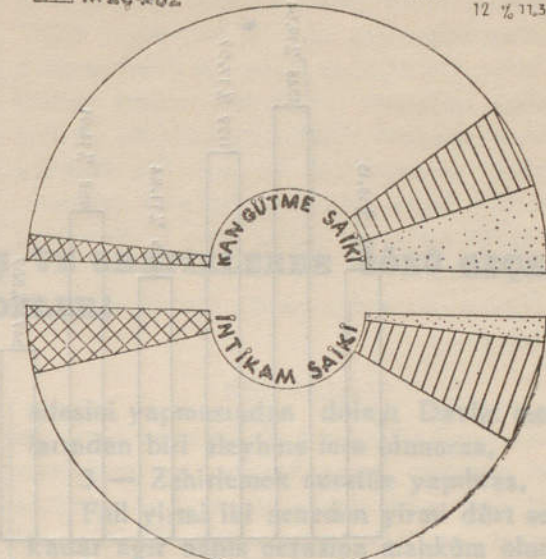

KANUNUN TATBİK EDİLDİĞİ HALLER 9 % 6,26
 KANUNUN TATBİK EDİLMEDİĞİ HALLER 61 % 74,31
 İMARALIDA YAPILAN İLK ANKET-TE BU SUAL SORULMAYANLAR 14 % 12,85
 MEÇHUL 5 % 4,58

Grafik No. 65 — Planş Na. 41
Suçun sarhoşluk ve uyuşturucu maddeler tesiri altında işlenmesi

Grafik No. 66 — Planş Na. 42
Kan gütmeye veya intikam saikleriyle işlenen suçlarda 11 Haziran 1937 tarihli kanunun tatbiki

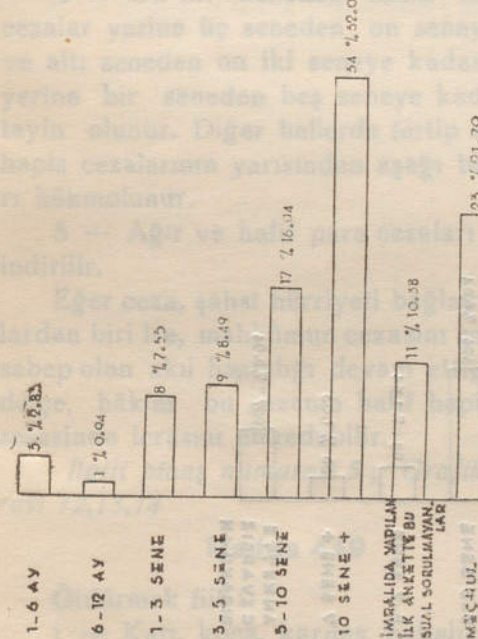

Grafik No. 67 — Planş Na. 43
Kangütmeye saikiyle işlenen suç ile evvelki suç arasındaki müddet

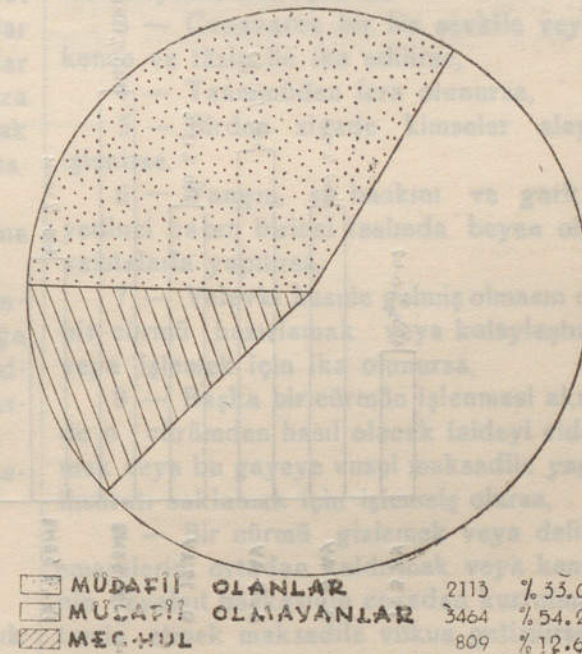

Grafik No. 68 — Planş Na. 44
Hükümlülerin müdafası

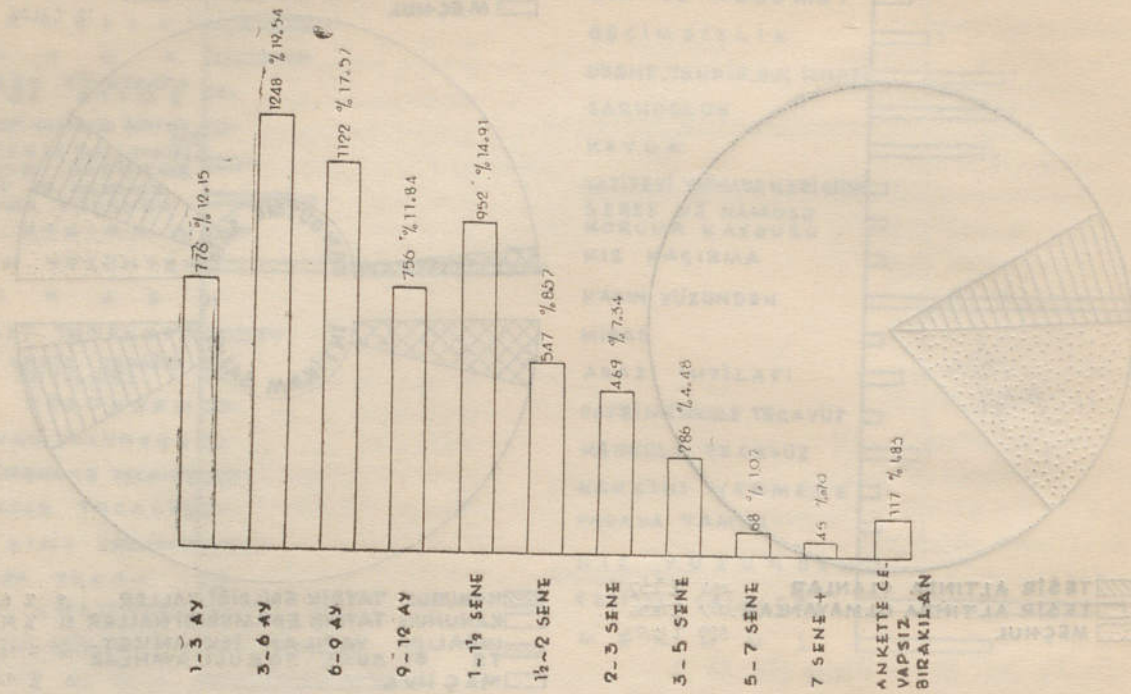

Grafik No. 69 — Planş No. 45
Suç tarihi ile hüküm tarihi arasında geçen müddet

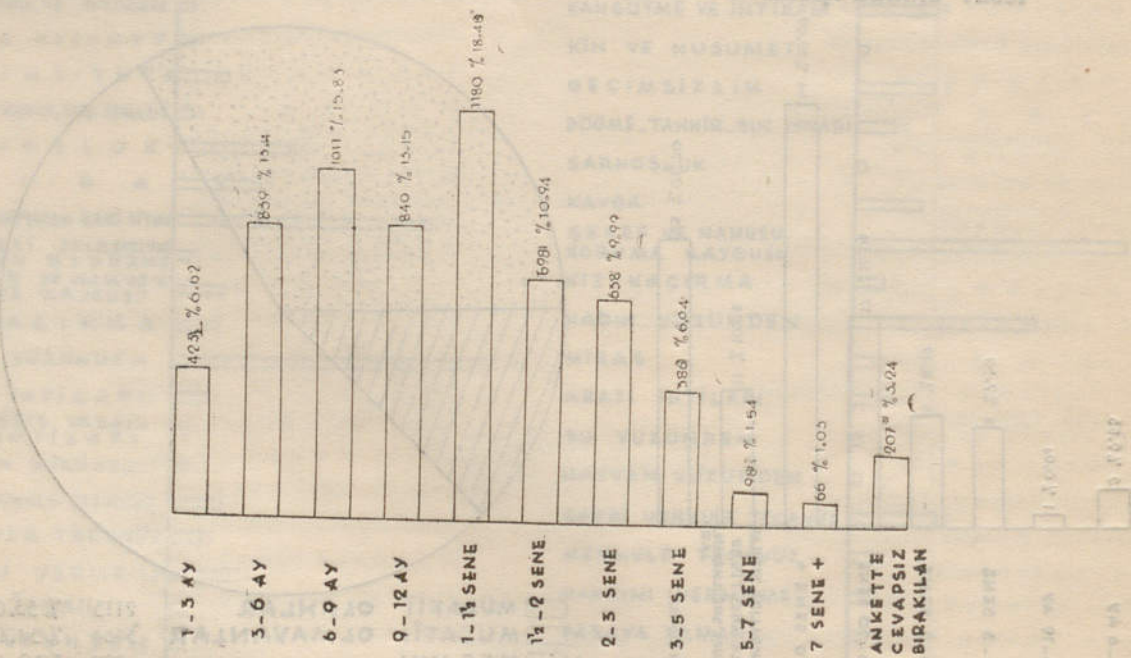

Grafik No. 70 — Planş No. 46
Hüküm tarihi ile hükmün kesinleşmesi tarihi arasında geçen müddet

TÜRK CEZA KANUNUNUN PLANŞ VE GRAFİKLERDE SÖZÜ GEÇEN MADDELERİ

Madde 47

Yukarıki maddede beyan olunan akıl halet, ceza mes'uliyetini kâmilen kaldıracak surette olmayıp ehemmiyetli bir derecede azaltılabilecek mahiyette ise suç için muayyen olan ceza aşağıda yazılı şekillerde indirilir :

- 1 — Ölüm cezası yerine sekiz seneden eksik olmamak üzere muvakkat ağır hapis ;
- 2 — Müebbet ağır hapis yerine altı seneden on beş seneye kadar ağır hapis ;
- 3 — Âme hizmetlerinden müebbet memnuiyet yerine muvakkat memnuiyet ;
- 4 — On iki seneden fazla muvakkat cezalar yerine üç seneden on seneye kadar ve altı seneden on iki seneye kadar cezalar yerine bir seneden beş seneye kadar ceza tayin olunur. Diğer hallerde tertip olunacak hapis cezalarının yarısından aşağı bir miktarı hükmolunur.

5 — Ağır ve hafif para cezaları yarısına indirilir.

Eğer ceza, şahsı hürriyeti bağlayıcı cezalardan biri ise, mahkûmun cezasını azaltmağa sebep olan akıl hastalığı devam ettiği müddetçe, hâkim bu cezanın hafif hapis müessesesinde icrasını emredebilir.

İlgili planş numarası 5 ; Grafik numarası 12,13,14

Madde 449

Öldürmek fiili :

- 1 — Karı, koca, kardeş, babalık, analık ve evlâtlık, kayın baba ve kaynana ve damat ve gelinler hakkında işlenirse,
- 2 — Vazifesini yaptığı sırada veya va-

zifasını yapmasından dolayı Devlet memurlarından biri aleyhine icra olunursa,

3 — Zehirlemek suretile yapılırsa,

Fail yirmi iki seneden yirmi dört seneye kadar ağır hapis cezasına mahkûm olur.

İlgili planş numarası 4 ; Grafik numarası 9,10,11

Madde 450

Öldürmek fiili :

1 — Usul veya fürudan biri aleyhine işlenirse,

2 — Büyük Millet Meclisi âzasından biri aleyhine ika edilirse,

3 — Canavarca bir his sevkile veya işkence ve tâzip ile ika edilirse,

4 — Taammüden icra olunursa,

5 — Birden ziyade kimseler aleyhine işlenirse,

6 — Yangın, su baskını ve gark gibi yedinci babın birinci faslında beyan olunan vasıtalarla yapılırsa,

7 — Velevki husule gelmiş olmasının diğer bir cürmü hazırlamak veya kolaylaştırmak veya işlemek için ika olunursa,

8 — Başka bir cürmün işlenmesi akabinde o cürümden hasıl olacak faideyi elde etmek veya bu gayeye vusul maksadile yapılan ihzaratı saklamak için işlenmiş olursa,

9 — Bir cürmü gizlemek veya delil ve emarelerini ortadan kaldırmak veya kendisinin veyahut başkasının cezadan kurtulmasını temin etmek maksadile vukua getirilirse,

Fail ölüm cezasına mahkûm edilir.

İlgili planş numarası 4 ; Grafik numarası 9, 10, 11

QUELQUES MOTS AUX LECTEURS

L'Institut Turc de Criminologie de l'Université d'Istanbul, fondé le 1^{er} février 1944, a, pour ses débuts, décidé de faire une étude approfondie sur les problèmes relatifs à l'homicide, crime dont le nombre déjà élevé ne cesse d'accroître en Turquie. Il a entrepris, dans ce but, une grande enquête criminologique sur les condamnés pour homicide, subissant leur peine dans tous les établissements pénitentiaires turcs, entre le 20 juillet 1944 et le 20 juillet 1945.

Le Conseil de l'Institut a longuement délibéré sur la portée de l'enquête à faire, la première en Turquie dans son genre et entrepris une enquête qui comporte des questions aussi détaillées que possible, afin de bien connaître le sujet sous tous ses aspects.

Cette enquête ne pouvait être faite par les modestes moyens de l'Institut qui venait d'être fondé. Aussi, l'Institut a-t-il obtenu la collaboration des membres enseignants et des Assistants appartenant à la chaire de Droit Criminel et d'autres éléments de la Faculté de Droit d'Istanbul ainsi que, grâce à la compréhension et aux bons vouloirs du Ministère de la Justice, des Procureurs de la République. Nous nous faisons un devoir d'exprimer ici toute notre reconnaissance à tous ceux qui ont bien voulu nous aider.

La plupart des questions que contenait les bulletins d'enquête nécessitaient des entretiens avec les délinquants. C'est pourquoi l'Institut a préféré envoyer des enquêteurs spéciaux dans les prisons où se trouvaient en grand nombre les condamnés en question. Dans les autres prisons, ce sont les Procureurs de la République qui ont fait l'enquête et rempli les bulletins.

Une mission, composée de nombreux enquêteurs, a été d'abord envoyée, à titre d'essai, à la colonie pénitentiaire d'Imrali où le nombre de délinquants s'élevait à 766. Les lacunes constatées au cours de cet essai ont été comblées par

l'adjonction d'autres questions pour le reste de l'enquête. C'est l'une des raisons pour lesquelles le total des réponses à certaines questions diffère du total des condamnés sur lesquels l'enquête a été faite.

Pour tous les prisonniers n'ayant pas de dossiers personnels complets, les enquêteurs ont été souvent obligés de se contenter des réponses données par le délinquant. Le fait que l'enquête s'étendait sur un grand nombre de condamnés et qu'elle contenait des questions très détaillées n'a pas permis de vérifier ces réponses par des contre-enquêtes.

Le nombre total de délinquants qui ont été l'objet de cette enquête criminologique est de 6386. Il convient d'ajouter que ce chiffre n'indique pas le total des condamnés pour homicide, subissant leurs peines dans tous les établissements pénitentiaires turcs, et interrogés un jour déterminé, il s'agit du total des condamnés que l'on y a rencontrés au cours d'une enquête qui a duré un an.

Les réponses ainsi obtenues ont été minutieusement classées de divers points de vue. Si l'on rencontre parfois des chiffres assez élevés sous les rubriques "inconnus," et "réponses omises," c'est parce qu'on a tenu à ce que les bulletins individuels se reflètent, tels qu'ils étaient remplis, dans nos tableaux et graphiques.

Quant aux raisons pour lesquelles les questions sont restées sans réponse et classées sous les rubriques de réponses omises ou inconnues, on pourrait les énumérer comme suit :

- 1) Le manque de dossiers personnels, dans quelques prisons, qui auraient dû contenir les pièces susceptibles de renseigner les enquêteurs sur certains points.
- 2) L'instruction donnée aux enquêteurs de ne pas poser certaines questions ayant un rapport direct avec le crime nié par les condamnés.
- 3) L'établissement d'un nouveau bulletin

d'enquête, après l'essai fait à la colonie pénitentiaire d'Imrali.

4) La sous-estimation de l'importance de certaines questions par quelques enquêteurs.

Les résultats du classement fait de divers points de vue sont fixés en 78 tableaux, suivant leurs corrélations et les combinaisons conçues pour faciliter les études à faire. Quelques résultats d'une certaine importance ont été relevés par des graphiques. Afin de faciliter l'étude, la correspondance entre les tableaux et les graphiques a été

marquée. Pour la même raison les articles du Code pénal turc cités dans les tableaux et graphiques sont reproduits à la fin de l'ouvrage.

L'Institut turc de Criminologie de l'Université d'Istanbul n'a pas la prétention d'avoir accompli une oeuvre parfaite, en publiant les données classées et combinées de cette vaste enquête. Il croit cependant que son premier et modeste travail pourra être de quelque utilité dans la lutte contre la criminalité.

Faint, mirrored text from the reverse side of the page, containing a list of numbers and descriptive text, likely a table of contents or index.

LA LISTE DES TABLEAUX

I ère PARTIE

L'infraction

- 1 — Elément moral de l'infraction
A- Par départements
B- Par groupes d'âge
2 — Elément matériel de l'infraction
A- Par départements
B- Par groupes d'âge
3 — Délinquant unique ou pluralité des délinquants
A- Par départements
B- Par groupes d'âge
4 — Circonstances aggravantes légales
A- Par départements
B- Par groupes d'âge
5 — Circonstances atténuantes légales
A- Par départements
B- Par groupes d'âge
6 — Circonstances atténuantes judiciaires
A- Par départements
B- Par groupes d'âge
7 — Moyens employés
A- Par départements et temps de perpétration
B- Par groupes d'âge et temps de perpétration
C- Par départements et sexe
Ç- Par groupes d'âge et sexe
8 — Lieu de perpétration
A- Daprès les circonscriptions administratives
B- D'après la nature de l'endroit
9 — Temps de perpétration
A- Par départements et par mois
B- Par moment de perpétration et par le sexe des condamnés
C- Par groupes d'âge, sexe, moment de perpétration
10 — Rapports entre le lieu de perpétration de l'infraction et le lieu de naissance des condamnés

II ème PARTIE

Le délinquant

- §1 — Du point de vue matériel
11 — Âge et sexe des condamnés
12 — Etat de santé des condamnés et de leurs proches
A- Maladie des condamnés
B- Maladie de leurs proches
13 — Usage de boissons alcooliques ou de stupéfiants
14 — Condamnés ayant des proches délinquants
A- Condamnés ayant ou non des proches délinquants
B- Infractions des proches
§2 — Du point de vue moral
15 — Religions des condamnés et leur degré de dévotion
16 — Habitude des condamnés aux lieux de divertissement
A- Par départements
B- Par groupes d'âge
17 — Condamnés joueurs et non joueurs
18 — Rapports des condamnés avec leurs parents
19 — Sentiments des condamnés à l'égard de leurs proches délinquants
20 — Sentiments des condamnés à l'égard de leurs infractions et de leurs victimes
A- Par départements
B- Par groupes d'âge
21 — Etat de sommeil des condamnés
A- Par départements
B- Par groupes d'âge
22 — Nature du rêve chez les condamnés
§3 — Du point de vue social
23 — Etat civil des condamnés
A- Par départements
B- Par groupes d'âge
24 — Professions des condamnés
25 — Travail pénitentiaire
A- Par départements

- B- Par groupes d'âge
26 — Nationalité des condamnés
27 — Langue des condamnés
A- Langue maternelle
B- Autres langues parlées
28 — Etat et degré d'instruction des condamnés
A- Degré d'instruction
B- Causes qui ont empêché le condamné de terminer ses études primaires
29 — Etat de famille des condamnés
A- Parents en vie ou décédés
B- Parents indigènes ou non
C- Personnes qui ont élevé le condamné
Ç- Personnes habitant avec le condamné
D- Etat d'instruction des enfants des condamnés
E- Etat d'entretien des enfants des condamnés
F- Les visiteurs des condamnés dans leur prison
30 — Rapports entre les lieux de naissance et de résidence des condamnés
31 — Antécédants judiciaires des condamnés
A- Condamnation antérieure
B- L'âge des délinquants à la date de leur condamnation antérieure
C- Peines prononcées précédemment
Ç- Condamnations antérieures exécutées ou non et motifs de non exécution
D- Nombre d'infractions jugées antérieurement
32 — Situation des condamnés au point de vue de leur service militaire
§4 — Du point de vue économique
33 — Conditions d'existence des condamnés

- 34 — Conditions économiques de la famille des condamnés
35 — Obligations des condamnés envers leur famille
36 — Dettes des condamnés

III ème PARTIE

La victime

- 37 — Rapports entre les condamnés et leur victime

IV ème PARTIE

Les motifs

- 38 — Motifs d'après le sexe
A- Chez les femmes
B- Chez les hommes
39 — Motifs d'après la profession
40 — Motifs en détail
41 — Infraction commise à l'état d'ivresse ou d'intoxication
42 — Application de la loi du 11 juin 1937 relative à la prévention des vendettas et des infractions commises par vengeance
43 — La période écoulée entre l'homicide antérieur et la vendetta

V ème PARTIE

Divers

- 44 — Défense des condamnés
45 — Temps écoulé entre la date de perpétration de l'infraction et la date de jugement
46 — Temps écoulé entre la date du jugement et son acquisition de la force exécutoire

LES ARTICLES DU CODE PÉNAL TURO CITÉS DANS LES TABLEAUX ET GRAPHIQUES

Art. 47

Lorsque l'état mental indiqué dans l'article précédent était de telle nature qu'il pouvait atténuer grandement la responsabilité sans toutefois l'exclure, la peine déterminée pour l'infraction commise doit être diminuée d'après les règles suivantes :

1 - A la peine de mort, on substituera celle de la réclusion pendant une durée non inférieure à huit ans.

2 - A la peine de réclusion à vie, on substituera celle de la réclusion pendant une durée de six à quinze ans.

3 - A l'interdiction perpétuelle des fonctions publiques on substituera l'interdiction temporaire.

4 - S'il s'agit d'une peine temporaire supérieure à douze années, on la ramènera à une durée de trois à dix ans ; si la peine dépasse six ans et est inférieure à douze, on la ramènera à une durée de un à cinq ans, et, dans les autres cas, à une durée inférieure à la moitié de la peine qui aurait été appliquée.

5 - Les peines pécuniaires seront réduites de moitié. S'il s'agit d'une peine restrictive de la liberté, le juge pourra ordonner qu'elle soit exécutée dans une maison d'arrêt, tant que la maladie mentale, cause de la réduction de la peine, subsiste.

Tableau 5 ; graphiques 12, 13, 14,

Art. 449

La peine de la réclusion sera de vingt-deux à vingt-quatre ans, si le délit prévu par l'article précédent a été commis :

1 - Soit sur la personne du conjoint, du frère ou de la soeur, du père ou de la mère adoptifs, du fils adoptif, de beau père ou de la belle mère, du gendre ou de la bru.

2 - Soit sur la personne d'un fonctionnaire public pendant l'exercice ou à raison de ses fonctions.

3 - Soit à l'aide d'empoisonnement.

Tableau 4, graphiques 9, 10, 11

Art. 450

L'homicide sera puni de la peine de mort s'il a été commis :

1 - Soit sur la personne de l'ascendant ou du descendant.

2 - Soit sur la personne d'un député.

3 - Soit sans autre mobile qu'une brutale férocité ou avec accompagnement de sévices graves.

4 - Soit avec préméditation.

5 - Soit sur plusieurs personnes.

6 - Soit à l'aide de l'incendie, de l'inondation, de la submersion ou de tout autres délits spécifiés au chapitre I du titre VII du présent livre.

7 - Soit dans le but de préparer, faciliter ou consommer une autre infraction, lorsqu'elle n'aurait pas eu lieu.

8 - Soit dans le temps qui a suivi immédiatement la perpétration d'une autre infraction, dans le but d'en assurer le profit, de dissimuler les préparatifs faits pour y parvenir.

9 - Soit dans le but de cacher l'infraction elle-même ou d'en supprimer les indices ou les preuves ou de procurer l'impunité à soi ou aux autres.

Tableau 4 ; graphiques 9, 10, 11

Art. 451

Lorsque la mort n'aurait pas eu lieu sans le concours de circonstances préexistantes, inconnues de l'auteur, ou de causes imprévues qui n'ont pas dépendu de sa volonté, la peine sera celle de la réclusion de quinze ans au moins, si la peine édictée était celle de mort, et celle de la réclusion de dix ans au moins, si la peine édictée était celle de la réclusion à vie ou de plus de quinze ans.

Tableau 5 ; graphiques 12, 13, 14

Art. 453

La peine sera celle de la réclusion de cinq à dix ans lorsque l'homicide aura été

commis sur la personne d'un nouveau-né pour sauver l'honneur de l'inculpée ou l'honneur de son épouse, de sa mère, de sa descendante, de sa fille adoptive ou de sa soeur.

Tableau 5 ; graphiques 12, 13, 14

Art. 462

En ce qui concerne les délits prévus aux chapitres précédents, la peine sera réduite au dessus du sixième, la détention étant substituée à la réclusion, et la détention de trois à cinq ans à la peine de mort, si le fait a été commis par un conjoint, un ascendant, un frère ou une soeur sur la personne d'un conjoint, d'un descendant, d'une soeur, d'un co-auteur de l'adultère ou des deux coupables au moment où ceux-ci étaient surpris en pleine relation sexuelle, ou au moment où ils s'y apprêtaient, ou

encore dans une situation ne permettant aucun doute au sujet de l'accomplissement de la dite relation.

Tableau 5 ; graphiques 12, 13, 14

Art. 463

Lorsque plusieurs personnes auront pris part à l'exécution d'un délit prévu aux articles 448, 449 450, 456, 457 et que l'auteur sera demeuré inconnu, toutes encourront les peines respectives afférentes à ces délits, diminuées toutefois dans la proportion d'un tiers à la moitié ; à la peine de mort ou celle de la réclusion à vie on substituera celle de la réclusion pour une durée qui ne pourrait être inférieure à dix ans.

Ne bénéficiera pas de cette réduction de peine celui qui aura coopéré immédiatement au délit.

Tableau 3 ; graphiques 6, 7, 8

YANLIŞ • DOĞRU CETVELİ

Sahifesi	Y e r i	Yanlış	Doğrusu
24	İller kolonu	Kaştomonu	Kastamonu
24	" "	Sivaa	Sivas
24	" "	Yzogat	Yozgat
32	" "	Ariğ	Ağrı
41	Erkek kısmı, 1. kolon başlığı	Ateşli	Ateşli silâh
115	Te'rik sebepleri, 7. kolon başlığı	abi'if afetler	Tabii afetler
140	İller kolonu	anbul	İstanbul

ERRATA

- Page 24, 2ème colonne départements, lire: Kastamonu (au lieu de Kastomonu).
Page 24, même colonne, lire: Sivas (au lieu de Sivaa).
Page 24, même colonne, lire: Yozgat (au lieu de Yzogat).
Page 30, titre, lire: Circonstances (au lieu de Circonctances).
Page 32, colonne départements, lire: Ağrı (au lieu de Ariğ).
Page 40, partie hommes, titre de la 5ème colonne, lire: sans instrument (an lieu de sans insirument).
Pages 80, 81 et 82, titre de colonne, lire: toutes les phases (au lieu de tous les phases).
Page 95, titre de colonne, lire: ayant appris (aı lieu de ayant apris).
Page 140, colonne départements, lire: İstanbul (au lieu de anbul).
Page 149, titre de branche de Motifs divers, lire: parce que (au lieu de porce que).

İÇİNDEKİLER

Table des matières

	Sahife - Page
Önsöz	V
Fiş örneği	1
İzahname	11
Ek izahname	16
Planş listesi	18
Planşlar	21
Grafikler	159
Türk Ceza Kanununun planş ve grafiklerde sözü geçen maddeleri	181
Yanlış - doğru cetveli	190
İçindekiler	191

Partie française

Quelques mots aux lecteurs	184
La liste des tableaux	186
Les tableaux	21
Les articles du Code pénal ture cités dans les tableaux et graphiques	188
Errata	190
Table des matières	191